朝鮮日報
朝刊
本紙朝夕刊十二面
發行所 朝鮮日報社

社說
渡航許可制度와 犯罪
渡航許可制度를 撤廢하라

一

釜山通信에 依하면 昭和八年부터 同十年까지의 三個年동안에 朝鮮人의 日本內地渡航問題에 關聯하야 發生된 犯罪數가 八百六十四件에 達하고 關係者만 一千二百七十餘名이라는 可驚할 統計數字를 나타내엇다고 한다。그나마 이 統計數字는 司直의 눈에 띄어서 事實이 發覺된 數字만이오 巧妙히 法網을 돌리고 發覺되지아니한것까지를 아울러 推算한다면 實로 渡航沮止로 因한 犯罪數는 相當히 巨大한 數字에 達할것이며 또한 그 犯罪의 種類에 잇서서도 各樣各態의 可히 想像도 못할 犯罪를 示現하고잇는터이니 이 어찌 朝鮮人의 重大한 問題가 아니랴?

二

吾人이 本欄에서 朝鮮人渡航問題를 들어 論難한것이 一二次가 아니다。吾人은 機會잇슬때마다 歷歷한 事實을 들어 當局의 法意를 促한바이엇스며 이러한 不合理한 制度의 撤廢를 主張해왓다。그러나 그 制度는 그대로 繼續될뿐아니라 이 渡航許可制度가 許可制度란 平面的事實에 끈치지안코 이것이 『積極的阻止』로써 運用될때에 이 阻止에對한 不平、不滿은 及其也 非常手段에依한 渡航을 企圖케하야 密航其他의 犯罪를 나케하고、渡航許可와 密航其他를 斡旋한다는等의 名目으로 詐欺漢의 跋扈까지 誘致하는等 이 渡航問題를 圍繞코 奇奇怪怪한 犯罪를 나케하고잇는것이니 이는 上段의 統計數字로써 足히 證明되는바이 아닌가?

三

그러면 吾人은 이 犯罪事實을 어떠케 생각해야 하겟는가? 이러한 犯罪는 이러한 制度가 업다면 全然 發生되지아니할 犯罪이니 甚하게 말하면 制度가 百姓으로하여금 罪를 犯하게하고잇는것이 아닌가? 即 이 犯罪事實은 첫재는 渡航阻止가 如何히 積極的으로 實行되고잇는가 하는것을 보여주며 둘재는 朝鮮人勞働者中 渡航을 願하는이가 얼마나 만타는것을 보여주며 이어서는 朝鮮農村의 生活의 不安이 얼마나 그들로하여금 樂地、아니 生活의 곳을 찻게하고잇는가를 如實히 證明하고 잇는것이다。그러므로 當局者가 取할 方策은 첫재로 朝鮮의 農村諸般施設과 其他各般에 亘한 人民의 一般的生活安定을 꾀하여써 渡航者의 自然的減少를 圖하지안코 부질업시 渡航阻止에만 汲汲하는 結果는 純良한 百姓으로하여금 뜻하지아니한 罪를 犯하게하야 그들의 生活의 前途를 그릇치게하고잇지 안는가?

四

吾人은 이러한 百姓에 害잇슬지언정 一利도 업다할수잇는 不合理한 制度의 撤廢를 再三 要求한다。何故로 當局은 이 制度를 언제까지나 維持하려하는가? 法이나 制度나 萬般施政이 百姓의 利用厚生을 目的으로할것이어든 도로혀 百姓으로하여금 그 制度로 因하야 犯罪까지 誘致하는 結果가 된다면 그것이 賢明한 制度일가? 大體 그 制度에 依한 人民의 所得이 무엇인가? 日本內地의 勞働者의 生活을 保障한다는 名目下에 朝鮮人의 渡航만을 制限한다는것은 너무도 偏依한 政策이라고 할수밧게 [illegible] 現實을 無視한 制度이나 時時로 推移되어가는 現實을 注視한다면 斷然 廢止하여야 할것이다。이것이 渡航者數를 減少하는대도 効果잇슬것이며 이 制度로 因한 不美한 現象을 一掃할수도 잇슬것이 아닌가。一言으로써 當局者의 深甚한 考慮를 促하는바이다。

『蘇蒙"軍事同盟"은 實質론外蒙併呑』
蘇蒙協定議定書調印에關하야
滿國外交部重大聲明

【新京六日發電通】滿洲國外交部는 六日午後一時 蘇蒙相互援助議定書調印에 關하야 外交部當局談으로 大要 如左한 重大聲明을 發하엿다

一、蘇聯邦은 華盛頓九國條約의 加盟國이 아니나 一面 國際聯盟의 一員이오 또 他國의 土地를 寸毫도 侵略치 안는다는 스탈린 聲明에 鑑하야 外蒙에 關해서는 一九二四年의 蘇中條約을 遵守하고 이것이 中國의 構成部分으로 認定하고 그 主權을 尊重하며 또 同地에 駐兵치 안흘것으로 思考하엿다

二、그런데 相互援助 議定書의 締結은 그 카모프라쥬 下에 外蒙을 名實共히 把握하야 實質的으로는 蘇聯이 外蒙을 併呑하려함과 거의 다름이 업다

三、또 相互援助라는것도 그 實質은 日滿 兩國에 對한 軍事同盟으로 認定되는것이니 滿洲國으로서는 特히 重大한 關心을 禁할수업는바이다

四、相互援助는 公然 蘇中協定을 無視할뿐아니라 外蒙을 東亞赤化의 根據地化하려는것으로서 同地域과 境界線으로 相接하고 또 血族關係가 잇는 滿洲國으로도 勿論 承認할수업다

五、또 中華民國이 이 重大事態를 默視하고잇는것은 吾人의 極히 不可解하다고 역이는바로 北中共產軍의 活躍에 對한 南京政府의 態度도 아울러 생각할때에 右는 南京政府가 外蒙及新疆을 蘇聯에게 맛기는 代償으로 日滿兩國에 敵意잇는 秘密協定을 締結한것이라고 斷定하지 안흘수업다

六、滿洲國은 外蒙의 隣邦으로 蘇聯과 同等 或은 以上의 關心及利害關係와 發言權을 가지고잇는者로서 蘇聯同樣으로 滿洲國도 또한 當然 外蒙內에서 同樣한 地位를 獲得할 自由와 權利를 가젓다고 밋는다

七、滿洲國으로서는 相互의 安全을 保障하기 爲하야 隣接한 外蒙地帶에서 適切有效한 手段을 取할 緊要不得已한 境遇가 잇슬것은 勿論이니 今後 獨自의 立場에서 自由行動을 取할것을 保留한다

佛政府對右翼 對立去益激化

【巴里五日發同盟】레옹블룸氏襲擊以來 徹底化한 사로ー內閣의 右翼諸派에 對한 彈壓은 國際危機를 通하야 去益猛烈化하고잇는데 右翼團體는 政府의 決定을 違法이라하야 猛烈히 抗議를 繼續하고잇는바 政府對右翼各派의 對立은 逐日激化하는 形勢를 보이는바 그 推移는 자못 注目되여잇다

로카르노會議開催
十三人委員會와併行的으로

【巴里五日發同盟】伊에紛爭處理에 關한 國際聯盟의 最後的態度를 決定할 十三人委員會는 八日부터 쥬네브에서 開會키로 되엿는데 플랑당外相은 佛國의 主張에 基한 佛、英、白、伊 四國代表會議는 英國側의 主張에 依하야 十三人委員會의 議事와 併行的으로 行하기로 決定하고 五日午後 外務省은 左와 如히 發表하엿다

플랑당外相은 獨逸政府의 回答을 中心으로 로카르노 四國會議開催地에 對하야 各國政府와 折衝中이든바 會議地는 쥬네브로 決定하고 來 十三人委員會會議를 機會로 併行하기로 [illegible] 委員會에 出席하리라 하며는 [illegible] 前 쥬네브에 到着하다는 [illegible] 四個國會議는 아마 九日에 開[illegible] 白耳義首相반질랑氏도 九日午[illegible] 寄하여온것으로보아 로카르노 會될것이다

오타와協定廢棄는 日印交涉에阻害
外務當局은重大視

【東京電話電通】六日外務省着電에 依하면 五日附印度諸新聞은 印度政府는 英國政府에 對하야 오타와協定廢棄에 關한 下院의 決議及 印度政府의 以前決議에 委員會意見을 通知하고 回答을 기다리고잇다고 報道하엿다 이에 對하야 日本外務當局은 日印通商協定交涉에 阻害가 되지 안흘까하야 此를 重要視하고 印度總督의 權限으로서 印度議會를 抑壓한 前例도 잇슴으로 오타와協定廢棄中 大英聯邦의 重大破綻을 이르킬것과 가튼 事項은 容易히 許容치 안흐리라고 보고잇다 一方 印度의 有力한 政治家는 오타와協定이 來年滿期될때 英聯邦中 諸國은 相互通商關係를 再檢討하야 新協定商議를 할것이다 故로 英國政府에서는 今年中에 印度政府와의 新協定商議에 同意치안는것도 아니다 따라 印度로서는 英國側과 協議한後 明年 英帝國會議에서 新協定의 交涉을 遂行할것이라는 諒解下에 現行特惠關稅를 次期議會에 提案할수는 잇슴으로 議會가 이에 同意하면 六個月의 有效期間終了後 今回의 오타와協定廢棄通告를 撤回할수잇슬것이라고 述하엿다

빠토리오元帥
에軍潰滅을豪語

【아스마라五日發同盟】伊太利遠征軍은 破竹之勢로 西北의 要衝곤다ー르를 襲擊하야 要衝키ー르를 陷落시키고 長驅하야 首都아디스아베바에 突擊을 加하게되엿는데 伊太利軍總司令官바도리오元帥는 五日 에디오피아軍의 潰滅이 가까웟슴을 確言하고 에디오피아에 對하야 남은길은 全滅뿐이라고 豪語하야 如左히 말하엿다

皇帝하일레、셀라시에一世의 取할길은 三途가 잇슬뿐이다 無謀한 反擊을 行하야 全滅하거나 伊太利軍의 攻擊에 依하야 同樣으로 全滅하거나 그러치안흐면 이 無益한 戰禍로부터 全然 손을 떼거나 어느 한길을 取할밧게 업다

低金利時代來!
日本銀行 金利一厘引下
日本銀行創設以來空前의低率
今七日로實施決定

【東京電話電通】政府는 低金利政策遂行을 爲하여 公定割引步合을 如左히 引下하야 七日부터 實施하기로 決定하고 六日午後五時二十分 大藏省과 日本銀行에서 發表하엿다

그런데 右割引步合은 日本銀行創設以來 空前의 低率이다

一、商業手形割引步合 日步九厘(現行一錢)
一、國債를 抵當으로한 貸付利子及 國債를 保證으로한 手形割引步合 日步一錢一厘(現行一錢二厘)
一、國債以外의것을 抵當으로한 貸付利子及 國債以外의것을 保證으로한 手形割引步合 日步一錢一厘(現行一錢二厘以上)
一、當座貸越及코레스폰덴스貸越利子 日步一錢三厘(現行一錢四厘以上)
以上各一厘式引下

日銀利下事情

【東京電話電通】日本銀行發表 現下의 金融界及 經濟界의 情勢에 對應하기 爲하야 今回 本行金利一厘의 引下를 行하기로되엇다 最近 短資市場의 引締狀態에잇다고하나 이는 特殊原因에 依한 一時的現象이라고 생각되므로 此際에 引下를 實行하려함이다

馬場藏相談

【東京電話電通】馬場藏相談 政府는 組閣以來 低金利政策遂行을 聲明하고 順次 市中金利低下의 情勢를 導함에 努力해와다 政府는 一層 이 促進을 圖하기 爲하야 日銀利下를 斷行하기로 決定한것인데 今回의 利下를 一厘에 끈친것은 財界에 急激한 變動을 避하기 爲한데 不外하다 그리고 政府로서는 低金利政策實現에 必要한 方策을 今後 實行할 생각이다

深井日銀總裁談

【東京電話電通】深井日銀總裁談 一般의 金融情勢는 이미 低金利方向을 向하고잇서서 요전에도 公債賣止까지도 實施하야 低金利實勢에 맛게하엿는데 이미 賣止後의 成績를 早急히 講究하야 遂히 金融界의 依賴할바를 明示하는것이 조켓다고 생각하엿스므로 今回의 日銀利下를 實行하게된 터이다 이에 對하야 여러가지 意味로 各各 解釋하는이도 잇슬터이다 그런데 根本問題는 現下情勢에 對應하기 爲하야 一日이라도 速히 財界의 方向을 明示하야 依賴할곳에 依賴케하야 低金利를 期待하면서 實情이 分明치안키때문에 市場이 動搖하는일이 잇서서는 안될터이므로 安定을 與하기 爲하야 馬場藏相의 聲明을 기다려 發表한터이다 公債賣止를 早急히 解除할는지 그 與否는 아직 今後의 情勢를 보지안코는 무엇이라고도 말할수업스나 如何든 賣止收拾의 意味도 包含되어잇스므로 어떠한 形式으로 賣止를 解除할 必要가 잇슬것이다

그런데 市中金利가 이에 追隨하야 預金利下의 情勢가 促進될는지 그 與否는 지금 무엇이라고도 말할수업스나 預金利下에 對한 一便宜를 與한것만은 事實일것이다

日銀利下에 朝鮮銀行도追隨
◇結局二厘引下乎

日銀은 公定割引步合을 一厘引下하야 七日부터 實施하기로되엇는데 朝鮮銀行도 當然 이에 追隨하야 利下하기로 內定하고 大體 十五日頃부터 實施하게될것이 아닌가 觀測되다 그리고 利下의 幅에 關하여는 日銀同樣으로 一厘引下로할지 二厘乃至三厘引下로할지 未定인데 現行利率一錢三厘(商業手形의再割日步)는 日銀의 舊利率보다 三厘가 노프므로 此際에 이 利率差를 縮少할것이라는 意見이 內部的으로 有力하야 結局 二厘利下가 될것이 아닌가 觀測된다

比島日農問題

【마닐라六日發電通】다바오의 日本人新地問題로해서 케손大統領一行은 來八日 同地에 到着할 豫定인데 內山마닐라總領事及 日本人會長諸熊氏는 通譯山形氏를 同伴하고 六日 마닐라發 飛行機로 다바오에 赴하엿다 同地에서 大統領一行과 會見하고 다바오問題의 折衝에 當할터이다

佛政府
緊急國務會議開催

【巴里六日發同盟】佛國 政府는 六日 엘리제宮에서 緊急國務會議를 開催하고 佛國의 覺書草案을 最後的으로 審議決定하기로되엿다

佛大使
英外相과會見

【倫敦五日發同盟】歸國中의 駐英佛國大使안드레코반氏는 五日午後 飛行機로 巴里로부터 倫敦에 到着하엿다 코반大使는 로카르노後備交涉에 압서 六日午前 外務省에 이ー든外相을 訪問하고 佛國政府의 新覺書의 主旨를 敷衍說明하고 英國政府의 諒解를 求하리라고 解釋되는데 八日부터 쥬네브에서 開催될 伊에紛爭處理十三人委員會의 議事에 關하야 미리 意見交換을 逐하리라고 觀測되다

夕刊後市況 六日

◆大阪 短期 氣配◆
大新 七一〇〇 (一〇高)
鐘新 一四二五〇 (不變)
日產 七四八〇 (一〇低)
東新 一二四五〇 (一〇高)

◆橫濱 生糸 後引◆
當限 七五七〇〇 先限 七五四〇〇

◆福井 人絹 後引◆
當限 五九二〇 先限 五九一〇

滿洲紀行
頹廢를말하는 哈爾濱의밤
◎洪陽明

□살리아핀의來哈과白系露人

내가 哈爾賓에 묵고잇는동안에 三月九日에가 露西亞가 나은 世界一의 低音獨唱家 피오톨、살리아핀氏가 이곳에오것은 이곳 白系露人間에 큰『쎈세이슌』이 되고잇는듯하얏다 數年間 反蘇的態度를 表示하고 米國에 住居를 定한 그가 王者와가튼 豪勢로 極東에 온後、日本에서、破記錄的인 報酬로스캐舍를 마치고 上海、大連를 거처 이곳에 오것은 이곳에사는 五六萬白系露人의 渴望에 報答키 爲한것이라고한다 蘇聯 以外의 他國에잇서 露西亞人의 가장 密集되여 잇는 이 都市를 그가 無視치 안흔것은、이곳의 白系露人을 大端히 깃브게한 모양으로 그 三日間의 入場券은 一夜、五圓、三圓의 高額임에 不拘하고 그가 이곳에 오기前 一週前에 발서 賣滿되엿다고、호텔모데른의 뽀이는 露人特有의『제스추어』인 억게를 한쪽으로 웃슥하면서 자랑스럽게 나에게 말하는것이다。그는 밤 十時에 호텔 모데른으로 드려오는 長途 旅路의 疲困과 感氣로 房門을 구지닷고 外出도 안키때문에、그가 食卓에 그 巨軀를 나타내는 모양을 볼수 업섯다。露西亞에 도라온것과 가튼 가벼운 氣分으로 그는 이곳에서 休養하려는셈인지 그의 音樂會는 一週間이나 延期되여 밥은 굴머도 藝術의 法悅이 업시는 못살겟다는 이곳 露人音樂愛好者의 가슴을 조리게하는것이다。停車場에서 호텔까지 오는 동안에는、이곳 白系露人의 中心團體인 全露파시스트黨의 寫鐵樂隊를 先頭로、王者와가튼 護衛行列을 하얏다는것은 그의 藝術家로서의 偉大에 加하야 政治的으로 反蘇態度를 表明한데 對한 敬意가 加重되엿까닭이라고한다。現在 哈爾濱은 歐洲에잇서 키릴大公을 中心으로한 巴里의 露人軍事同盟과 併立한 極東에잇는 白系露人의 中心機關 파시스트黨의 本部로서、上海의 지도리스將軍의 大스라브聯盟과함께 이들의 策謀의 中心이 되고잇다 는것은 이곳의 蘇聯領土와의 地理的近接과 아울러 注目할만한 點이다 그리고 그뒷날이가 내가 外出하엿슬때에 좀처럼 號外를 發行치 안든 露人의 新聞이 號外를 發行하얏기에 한장 사가지고 들고보니 큰 글자로『게르만이 라인란드에 進擊』이라는 意味로 마치 獨逸이 당장 佛國을 처드러가는것과 가튼 衝動的인 題號를 부친『하르빈스카야·자랴』紙의 號外이다 호텔에 도라오니 露人宿客들이 緊張한 얼굴과 얼굴로 獨逸의 라인駐兵을 論하고 잇는것이 눈에 띄인다 사러진 옛祖國의 光榮을 나치스獨逸의 東部進擊에서 渴仰하고 이에 合流할 機會를 엿보는 그들이、나치스獨逸의 一擧手一投足에 가장 큰 興味를 누기는것은 希望업는 그들에게는 無理도 아닐것이다。

□카바레、판타지아와頹廢氣分

北滿鐵道當時 北鐵管理局의 課長으로부터 現在의 滿洲國鐵路總局에 일보는 崔兪立氏 洪淳恩君의 꼬임으로 이곳 밤의 生活情操를 代表的으로 表示한다고할수잇는『캬바레·판타지아』에 가보다。北國的 裝飾과 悠長한 스라브的 享樂氣分도 손님이 적기때문에 充分히 模造되지 못하는 感이잇다。『단스』를 露人舞女들이 食事를하는 손님에게 無料로 서비스하는 以外에 또 때때로 스테지에 獨舞獨唱이 出演되는 以外에는 東京等地의『딴스홀』과 다를것이 업다。

그래드의 吹奏하는 樂音은『루러·빨레이』『나홀·화잇드맨』類의 米國的짜즈의 輕快感에 익은 사람에게는 오히려 陳腐의 感이잇다『스텐』의 一部는 帝政時代의 그것이 殘存된듯하다『칼맨시타』의 情熱的인 트엣과『조시』에서 한 露人의 獨特한 舞踊 치가노스카가 눈에 띄인다。享樂에서 享樂을 追求하는 以外 明日의 希望도 分明치 못하고 生活意慾은 涸渴되고 經濟的으로는 나날이 沒落되여가는 露人들도、經濟的破綻의 嚴肅한 現實에는 엇질수업는 모양으로 나날이 生活의 方途를 차저 上海로、天津으로 몰녀가는 最近事情은 이 昔日의 華麗하든『캬바레、판타지아』를 感하게하고잇는 것이 舞女들의 生氣업는 表情에서 感知되다 活氣잇게 이것저것 豊盛하게 飮食을 식여먹는 日本人손님에게 서ー비스하는것을 그들은 光榮으로 생각하는 모양이다。『아니다』『오도리마쇼ー』하고 感傷的인 表情을하고 무거운 스텝을 밟는 그들의 얼굴에는 確實히 明日의 生活에 對한 不安과 焦燥가 떠오른것을 숨길수가 업다。大陸의 바람찬 밤의 거리우를 午前三時나 지나 괴롭게 거러가는 그들의 疲勞한 얼굴이 거리의 등불에 蒼白하게 反照될때에 이 都市의 感傷은 더욱 高調되는것이다 地下室에서 經營하는 갓쓴『카페』의 數千으로 헤일 露西亞舞女들의 末路를 생각하야 이들中에는 舊帝政時代의 貴族의 딸도 잇고 將軍의 딸도 잇다는것을 想到한다면 旅客의 마음은 憂鬱하[illegible] 感할것이다

(寫眞은 哈爾濱驛의所見)

早稻田大學의講義錄

獨學의體驗을말한다

教員檢定突破
京都 堀江正夫

高等小學을卒業하고 一二年間閑暇히農業에從事하고 잇섯스나獨學으로高文과專檢에合格한동모들의소문을 듯고나도取然히教員檢定試驗에뜻두고講義錄에入學하엿다 農村에서가장슬거운舊正月노리도버리고着着準備를始作하엿다 數學問題하나를풀기에한時間式걸린때가종종잇섯다 조름을깨기爲하야는저즌手巾으로몸을씻으면서한겨울동안準備한結果今番施行된小學校準教員檢定試驗에合格하엿다

商業에應用
岡山 津田隆

나는醬油店의店員이다 商店의起床時間은六時이지만나는五時에起寢해서 他店員을깨지안흐려고조용히冊床을마조안는다 그래서他店員이 起寢할때까지는相當히 工夫할수잇스며저녁에도夕飯後에는곳 工夫를始作한다

나의하로일은 商店을掃除하고내가마튼區域의注文과 配達이엿으나이때特히注文을만히마튼것은朝夕으로 工夫한것을곳商業에應用한까닭이라고 생각한다。

專檢에合格
廣島 福地美智子

女學校에다니는동무께 冷待를밧어 悲觀하고잇든차에 早稻田講義錄을알고 또그附餘誌를보아 專檢에 나아갈 길을알엇습니다

奔忙한工場에 勤務하는몸으로서 休息時間의分秒까지도애껴습니다 집에도라와도집에서는商業하는 故로 그것을도와주고동생들의수종을 드러주어야하는故로 工夫하는것은아무래도九時를 지내야하게됨니다더욱이나제 疲困하엿든관계로 곳조름이오지만專檢에合格될것을생각하면自然히 마음이기뻐저工夫가더잘繼續됨니다 아츰에는四時半에 起寢해서前夜에工夫한것을復習하엿습니다이가티하여 昨年가을에생각하엿든것과가티專檢에合格하엿습니다

不平업는勞働
長野 花岡子亥吉

나는 朔風寒雪中에라도일하는勞働者이지만나에게는아무不平이업다 勞働하는것이 나의生命이요나의慰勞인까닭이다 무엇에든지屈하지안는이 信念이야말로獨學의 體驗으로부터어든것이다

中等學校程度

講義	會費	期間
中學講義	月一圓	前期後期各一ケ年
商業講義	月一圓	一ケ年半
高等女學講義	月一圓	一ケ年半
電氣工學講義	月一圓	一ケ年

專門學校程度

講義	會費	期間
政治經濟講義	月一圓廿錢	一ケ年半
法律講義	月一圓廿錢	一ケ年半
文學講義	月一圓廿錢	一ケ年半
建築講義	月一圓卅錢	一ケ年半
電氣工學講義	月一圓卅錢	一ケ年半

讀者는全部本大學의校外生[illegible]
詳細한것은內容見本을[illegible]시라
第一號는既히出來普校만卒[illegible] 光輝잇는早稻田大學의校外生이되는機會를일치[illegible]

內容見本
見本을請求할때는葉書에다반듯이自己의바라는講義錄名을分明히쓸것

申込所
東京·牛込 早稻田大學出版部
振替東京一二三·電話牛込三三四五

龍山工場街異變

十三個所 고무工場 總休業狀態

고무原料無天井暴騰으로 千八百職工大恐慌

부내룡산서(龍山署)관내에 잇는 열네군데 고무공장은 현재거지 반휴업상태에 빠저잇는동시 거기에잇는 일천팔백여명의 남녀직공들은 졸지에 업을 일코생활할길이 막연한처지라한다

그런듯 여러공장들이 일제히 휴업상태에 빠지게된것은 고무원료의 폭등으로 말미아마모리제품을 시장에 내노트라도채산이서지안허서 차라리 휴업 또는 폐업하는편이 리익이되는 때문이라한다。

작년가을까지도 원료매『폰드』에 이십사전밧게 안하든것이 약삼십칠전으로 올라서 당시고무풀제조 업자들은 도매갑을엽함식 올리여 현상을 유지해오든중 작년섣달부터는 정청뛰여매『폰드』에 다시오십사원이란는 엄청난 갑스로 올랏스므로 이에 응하여 또이활을 올려가지고 각가스로 제품을 시장에공급해오든터이다。

그러나 각제조업자들은 전부터 밀려나려오든 재고품을 가지고 이기회에 각각당공장들의 특약점들을서로빼아스려고 쟁탈전을 개시하는동시 판매가격을 원료갑시 쌀적과 매일반으로떨핑을 하는탓에 시장시세는 별로 변동을 보이지 안흐므로각공장주들도 차라리 작업을 중지하는것만 갓지못하다해서 오늘과가티 총휴업상태를 보이게되는것이다

설혹현재 작업을계속하는 몃낫의 공장이잇다손치드라도 그것들은 별번늘지안코 또시세의 변동이 대단치안흔 한생은룡회따위의 제품만 약간 생산하는처지들로서 현재 그거나마 계속해가는곳조차 경성고무공업소(京城護謨工業所)의 직공오백스무명중 겨우백사십명을 필두로 리구(緖口)공업소의 이백스무명중 백스무명 그리고삼화(三和)고무공업소의 이백명중 백사십명등 도합 사백명가량이 각각운동화제조에 근근 종업을하고 잇슬뿐 그밧근 전부휴업상태이므로 결국사백명직공들외에 일천사백명의 태다수는모다 실직한현상이다

이제부터 傳染病期

大衆衛生을團束

保健과豫防에注力할方針

전조선 십삼도의 위생과장회의(衛生課長會議)는 륙일부터삼일간예정으로 총독부제이회의실에서 열리엇는데 경무국에서는 일반위생시설과 취체방침에대하야 아래와가튼 중요사항을지시하엿다 즉 대중위생과보건을위하여 결핵(結核)예방 우물(井戶)개선 두창(痘瘡)예방 마약(麻藥)류의 남용방지 기타가축등의 병에대하야서까지 각별한지시가 잇슨것은 주목된다

一、공장이나 학교의결핵예방시설에관한것 학교 공장 긔숙사 흥업장소 려관등 여러사람이집합하는곳에 위생시설이불비하야 결핵이만연될근원을짓는곳은 채광(採光)환긔(換氣)띄끌의 방지 각담(咯痰)의소독기타의 청결방식으로 개선케할것

二、음료우물(井戶)를 개선할것 도시이외에서는 모다 우물물을먹고잇는데 년전에 수삼개소에서 우물의개선을 적극적으로 하여상당한효과를보앗다 금후각군도의 우물에대하야 지방민의부담이 과중하지안는 정도에 더개선식히도록할것

三、마약류의 남용방지에관한것 마약류의 남용에관하여서는재작년 마약중독자 예방협회를설립한후 현저한효과를 보고잇스나 아직도 철저하지못한점이잇스니 금후일층 주력하여 마약의부정취인이며 중독자의구료와 치료후의 선도등에더욱힘쓸것

四、약초의 생산통제(藥草生産統制)약초의재배는 농가의 부업으로도 유익한바만호나 금후더옥 장려하는동시에 생산통제로록할것

五、두창예방에 관한것、두창은 작년중에만도 일천이백칠십삼명의환자를 내이엇섯고 금년에도 삼월까지에 칠백명의환자를 내엿스니 종두(種痘)를철저히 보급식히어 두창예방의 완벽을긔할것

六、국제위생조약(國際衛生條約)에관한건、

七、비저(鼻疽)예방에관한것、말(馬)에 비저병이 서북조선에만 잇는모양이나 금후도 만연될 념려가잇슴으로 그예방에힘쓸것

八、축우(畜牛)결핵병、예방에관한것 정을짜는소에대한 축우결핵검사의 성적은 동구년소화팔년에 팔퍼센트(八%)에서 소화구년에는 십팔퍼센트(一八%)로증가를 보이는등 한심한상태에 잇슴으로 그취체를 철저히하기위하야 방금취체법규를 제정중인데 그전이라도 현행법규에의하여 검진(檢診)은 엄중히하여 병이걸린소는 격리식히게하며 우유의살균장치가업는 업자에게는 병의중세가 경하다고해도 착유(搾乳)를 정지식힐것

軍馬에 三人重傷

昨日西大門네거리서

뛰는말에 채여서 세명이 중경상을 당하엿다 오일 오후두시쯤되여부내 교북정(橋北町)십구번지의 이호에 사는 류령(劉)(二)이란 로인과 그의 손자 박명환(朴明煥)이라는 세살먹은 어린아이와 부내 향촌정(香村町)이백십번지의 일백오십구호에 사는 엄보희(嚴寶熙)(二)이라는 청년등세명은 서대문우편국압길에서 별안간에 뛰여오는 말한 머리에게 채이고 밟혀서 모다 중상을 입엇는데 적십자병원에 입원시켜 치료중이나 박명환과 엄보현두명은 생명이 위중하다 그말은 룡산 보병(步兵)제칠십구련대 곡정문소위(谷正文少尉)(二七)가 마포(麻浦)방면으로 다고 가든중 아현정(阿峴町)직업학교(職業學校)아페서 무엇에놀랫슴인지 탄든 사람을 떠러트려버리고 서대문우편국쪽으로뛰여가다가 전긔 세명을 상하게한것이라한다 곡소위는 경성헌병대에서 불러다가 사실을 조사중이라한다

江陵朝共事件求刑

五年으로부터一年까지

【咸興支局電話】륙일 오전열시 사십오분에 함흥지방법원(咸興地方法院)에서 개정된 조선공산당강릉 재건협의동맹(朝共、江陵再建協議同盟)사건 피고최종성(崔鍾聲)(三)등 아홉명에관한 공판은 개정벽두부터 최종성이 이러나서 미전(米田)재판장에게 피고회의(被告會議)와 동지들의 악수를 요구하야 한참동안 소송하다가 드듸여 최종성은 퇴정을당하고 나머지피고들을 최돈영(崔燉永)으로부터심리하기시작하야 오후 세시이십오분까지에다 마치고 퇴정식힌 최종성을 마지막 다시불러다가 심리를 밧게하야 오후네시사십분 까지에 전부의 심리를 끗마친후 대정(大町)검사로부터 최고오년에서 최하일년의 다음과가튼 구형이 잇섯스며 판결언도는 오는십삼일이라고한다

崔鍾聲(三) 懲役五年
崔　永(三) 同 四年
金在鎬(二) 同 四年
朴益鍾(三) 同 二年
李厚明(二) 同 二年
朴潤鎬(二) 同 一年半
曹千大(二) 同 一年半
崔根佑(三) 同 一年半
李相薰(三) 同 一年半

미덧든同鄕人에게

貞操만빼긴村婦

就職하라다가亡身만실컨

직업을 어드려다가 귀중한 정조만 빼앗기고 설상 가상으로 그남자에게서 화류병까지 전염되엿스며 현장에서 경관에게 발견되여 본정서에 붓들려가서 망신까지 당한 가엽슨 식골녀자가 잇다―그는원적을 충북청주군 미원면 기암리(淸州郡米院面岐岩里)에둔양모(楊某)의 안해 김소애(二)로서 소작하든 땅 너머지기가 떠러지자 살아갈길이 업서서 늙은시부모와 어린딸과 남편까지고향에 남겨두고 작년 칠월경에 돈벌기위하야 서울로와서 시내창성정(昌成町)총독부관사 삼도(三島)씨집에 매월륙원식밧고 어멈노릇을하다가 마침 고향에 잇는 그남편의 병세가 매우위독하다는 급보를듯고 고향청주로갓섯다 얼마만에 다시 서울주인집을 차저와 보니 삼도씨는 그동안에 어대로인지 이사를하야 차질길이 업고 직업은 어더야 하겟슴으로 동향 사람이요 안면이잇는 민영식(閔泳植)(三)을 차저서 황금정(黃金町)사정목 일백이십번지로 갓더니 민영식은 김소애를 취직시켜주겟다고 꼬여데불고 남산으로가서추잡한행동을하다가 전긔와가티 순행경관에게 발견체포된것이라한다 이는 직업을엇겟다는간절한 희망을리용하야 동향의 녀자를 속이고 그정조만빼슬것이라하야 방금 본정서에서는 엄중한 취조를계속하는중인데 그장본인민영식은 시내모양행(某洋行)에서 상당한 지위를 차지하고잇는사람이라한다

本町署管內만卄三名

得勢하는傳染病

京城府民에게防疫武裝號令

날세가 점점 따뜻하여짐을 따라 전염병 창궐하게되여 시내각경찰서에서는 방역진을 물샐틈도 업시 느리고서잇는중인데 시내 본정서(本町署)관내에 발생한 전염병환자의 사월삼십일일현재 수효는성홍열(猩紅熱)열한명 지후테리아 여섯명 장질부사네사람 유행성뇌척염(流行性腦脊炎)한명 두창(痘瘡)한명합이십삼명이라하며 사일에 황금정(黃金町)삼정목사십오번지 산전(山田)방에서 천연두환자한명이도 발생하엿다한다

동무와싸운끄테

憤김에自殺(未遂)

그러케갑업는生命일까?

사일오후 여덟시경에 시내다옥정(茶屋町)오십일번지의 사백사로잇는 조방환(曺方煥)(二)은 그동무와 싸운끄테 극도로 흥분하야 양재물을먹고 자살하라고하는것을 집사람이 발견하고 즉시시내세부란스병원에입원식혀치료중인데 생명이 위독하다고한다

日本救世軍의

革新運動擡頭

【東京電話通】일요의 권래기(倦怠期)에빠진 일본의 각계에서는 무어이든지 혁신기운이팽창되이때에 구세군(救世軍)에서도 또한혁신운동을 시작하게되엿다한다 원래일본구세군은 그조직에잇서서 군대식이여서 모든행동을 오직상관의 명령대로 움지기고잇섯다 그런데 그상관이란사람들이 언제까지라도 그자리에 잇기때문에 후진들은용이히 출세할수가 업서서 미테깔리잇는 사람들의 불평은 오래전부터 상당히 강경한바가잇섯다 마침최근의 시대사조는그들을 더욱자극하야 참고잇든불평도 드듸여 폭발하게된것이라한다 그혁신운동은 동경시내마포(麻布)소대장 교본대위(橋本大尉)가 궐기하게되여 동지를규합하야 상신서(上申書)를 본부와 산실(山室)고문에게 제출하엿는데 그요지는 다음과갓다

一、救世軍의組織을 小隊長本位로 改編할일
一、財政을改革하야 實行機關을 公開하고 高級士官의 手當公表
一、監督機關의 改革
一、募金問題其他

그런데 만일 본부에서 이상세가지 요구를 거하하는때에는일본구세군은 독립하야 외국사령관(外國司令官)의 지배를 떠나라는기세가놉다 한다

慘酷한이數字!

全北道內昨年中統計

變死者五百餘名中 餓、凍死者百二十名

朝鮮의富庫요 땃듯한南方

【全州】대전주건설을목표로 구역을확장하는등 시설의 완비를 도모하고 외관의미화를힘것장식하는전주부내의 생활리면의 궁세민수를 작년말 전주부 조사발표 한바에의하면 전주부총인구 삼만구천오백오십륙인중 궁세민만이 일본내지인이 백사명이요 조선인이 일만이천삼백삼십이명으로 그우에 결식자가 일백구십륙명이나 된다고한다

내病곤칠慾心에

남의屍體로製酒

前代未聞의迷信的痔疾療法 發覺되여警察에

【永同】듯기만하여도 소름이끼치는 전고미문의무시무시한사건이잇다―충북영동군심천면초강리(永同郡深川面草江里)에거주하는 고문삼(高文三)(四)(假名)은그의친족두사람과소작인한사람과공모하고자기의들재아들의치질(痔疾)에약을한다하야 남의분묘(墳墓)를발굴하고 그시체(屍體)를 꺼내여다가 술도비저먹어고 뼈를끈어찜을해서 먹엿다는 사실이발각되여 방금공모자사명을검거취조중이라는데 이제그자세한것을 조사한바에의하면 전긔고문삼은 작년이월경에 자긔아들이 치질로신음하고잇는것을보고 미신의말에 죽은사람의시체(屍體)를 다가 약을해먹이면 병이전쾌된다는것을밋고 그부근에서 엿장사를하고도라단이든 공모(孔某)가 소화구년십이월경에 그동리에와서 사망하엿섯는데 유족이업슴으로 행려(行旅)사망자로 동리에서 공동묘지에 매장하엿든바 그는이것을알고 그후두달이지난 소화십년이월경에 전긔와가치 죽은시체의하복부(下腹部)로부터 갈부(腸部)전부를 끈어다가 살을비여서 소주(燒酒)를마들엇고 뼈로는찜을해서 병자를 먹엿다고한다 이사실이최근에 경찰에알리여 지게되여경찰은 방금 분묘발굴 사체훼손죄(墳墓發掘死體毀損罪)로엄중취조를 거듭하고잇다한다

明川署留置塲內에

發疹窒扶斯大猖獗

癩病患者가 벌서百名을突破 二名의死者까지잇서

【咸興】에서모처 온 정보에의하면 함북명천경찰서(明川)류치장에서는 수주일전부터 발진『지부스』(發疹)가 발생하야 방역에도 불구하고 격렬한 형세로 만연하기만하는 형편인데 지난 일일현재까지의 발생 로일백이명에 달하며 사망자도 이명이 생겻다는데 압흐로더욱 루계는 만연될것이 예상되여 극히우려되는 가운대잇다한다

中歐서빗나는

우리學徒榮譽

墺地利維也納大學에서 都宥性氏哲學博士獲得

목하 오지리(墺地利)수도 유야랍대학(維也納大學)에 재학중인 도유호(都宥浩)씨의 학위론문이 동교교수회를 통과하야 이대학으로부터 철학박사의 학위수여가 잇섯다는 소식이 그의 백씨 도용호(都容浩)씨에게 전하여왓다

씨는 함흥(咸興)출생의 금년 삼십이세의 독학청년으로 일즉 휘문고보를 거처 고등상업을우수한 경적으로 졸업한후 동성으로 건너가 독일어를 전공하고 다시 북평연경대학(燕京大學)영문과를 마치고 거금 륙년전 백림으로 건너갓다가 다시 오지리로 옮기여 유야랍대학에 학적을 두고 경제학의 세계적권위인 뎜귀교수 지도하에서 주로 경제사(經濟史)를 연구하는 일방 민족문제와 사회철학을연구하엿다는바 조선사에 관하여서는 리광수(李光洙)、리병도(李丙燾)량씨와 중형도관호(都寬浩)씨의 주선으로 다수한 문헌을 가저갓다하며 금후도 계속하야 연구를 거듭할 모양이라한다

運動競技

陸上候補記錄會

孫君은四着 柳君도三千米에敗

世界오림픽陸上代表選手記錄會는 五日午後一時부터 芝公園競技場에서行하바 快晴、微風의『컨디숀』으로 優秀好記錄이 出發할것을 豫想하든中 芝公園을 起點으로六鄕往復의 二十哩短縮마라손에는 孫基禎、南昇龍兩選手가 出場하엿스나 八候補選手가 激戰을 비롯하야 依然優勢를 보이든孫君이不振하야 四着에떠러지고 南君은 六着이다 그리고 三千米에出場한 柳長春君亦是 不運을 늣기며 村社、田中兩選手에게敗하엿다

▲六十米=吉岡(大塚)六秒八 2佐佐木(若友)七秒六 3矢澤(專大)
▲棒高跳=大江(慶應)四米2、安達(早大)2前田(關學)
▲二十哩短縮마라손=1鈴木(坂出)一時五十分三三秒(世界新記錄)2相良(薪)一時五一分五七秒(世界新記錄) 3鈴木(日大)一時五二分一五秒 4孫基禎(養正)一時五二分五三秒 5中村(坂出)一時五二分五六秒 6南昇龍(明大)一時五六分一三秒 7池中(東洋大)一時五七分十秒 8楠(坂出)
▲走幅跳=原山(京大OB)七米三〇 2朝隈(明大)七米一〇 3古田(八幡)
▲三千米=村社(中大)八分四〇秒八 2田中(中大)八分五四秒 3柳長春(專修大學)

十哩마라손에 英國에서新記錄

【피이드시디發同盟】全英國陸上十哩競走大會는 四日『피이드시디』(倫敦)에서 擧行하엿는데 살포어드(頂樂部)『W·이-트』選手는 落日寒風을 무릅쓰고 力走하야 五十分卅秒八의 英國新記錄을지엇다 從來英國記錄은 一九〇四年에『시-린』選手가 지은五十分四十秒六이으로서 實로卅二年만에 記錄이 更新된것이다 이날『이-트』選手의 力走狀態로보아 萬若 强風이업섯든들『근루-미』選手가 지은 世界記錄 五十分十五秒도 突破하엿슬지 알수업는良好한記錄을作成하엿더라

徐廷權君反則敗

【大阪】大阪每日新聞社主催의 徐廷權選手歡迎拳鬪大會는 四日午後七時부터 中之島中央公會堂에서 行한바 徐君은 中村(大日拳)選手에게 四回二分三十五秒에反則敗를當하엿다

早大럭비九日入京

滿洲遠征中인 早大럭비軍一行은 本條監督引率下에 來九日午後三時京城驛着列車로 來征하야 十日에는 普專軍 十二日에는 鐵道軍과 一戰을 交할터인데 一行은 漢江通 浦尾旅館에 投宿할터이다

中等選拔野球

愛知商業優勝 二A對一桐生惜敗

【甲子園電話同盟】大每主催第十三回全日本中等選拔野球大會第八日…桐生中學對 愛知商業의 決勝戰은 六日午後一時二分부터 甲子園球場에서 天知(球)龍田、久保田三氏審判아래桐生先攻으로 開始한바 四回初에 桐生 一點을 너허氣勢를 올리자 愛知또한 四回末에 一點을挽回하야 兩軍爭壯한 接戰을 演하드니 九回末에 愛知夫馬選手의三壘打로 劇的의 一點을너허結局二A對一로 愛知商業軍이 優勝하엿다 閉戰三時四十九分

	一	二	三	四	五	六	七	八	九	
桐生	0	0	0	1	0	0	0	0	0	1
愛知	0	0	0	1	0	0	0	0	1	2A

◇投捕=桐生…青木―坂齊 愛知…永野―近藤

海外뉴-스

失策에勝負…『체크슬로바키아』 職業籠球選手의…蹴은 去番試合에 相當好成績 約八米突 에서『패널티킥』을 失蹴하엿다는 理由로『잉크로-네』의 罰金을 물게되엿다한다

스포-츠醫事會議…今夏올림픽 大會開催를 機會로 七月二十七日부터 同三十日까지 伯林에서 國際스포-츠醫事會議가 열릴터인데 參加國은 二十一個國에達할모양이라한다

運動界人事

▲黃乙秀氏(東洋拳鬪會館)四月下旬에 外來選手招聘戰을 開催코저 交涉次로 上海、東京等地에出張

今日의運動

▲럭비-그第十九日…京城商業對京城商業午後五時京城運動場

돈에눈어려

좀먹은愛情

牧養女를賣渡

【仁川】수양녀를 작부로팔어넘긴 죽부=인천부용정리(仁川府龍?里)에 사는 리정인(李貞仁)(二)은 약사년전에 표영길(表永吉)의딸 죽엽(竹葉)(二)을 수양딸로 길러오든바 근자에 이르러는 덕적(德積)영흥(永興)등 어촌으로다리고 다니며 작부로써 매춘까지강제적으로식힘으로 죽엽은견듸다못하야 그친부에게이뜻을말하자 친부는즉시소관인천서에고소를제기하엿든바 마츰내 전기리정인은수양녀를 유곽에사백이십원에매매계약을하얏슴으로 인천서에서는 방금전기리정인을 소환취조중이라한다

明進學校의慶事

十五週記念과落成式

柳明徠氏銅像除幕式도擧行

안악군 안악면 학포리(安岳郡安岳面鶴浦里)에잇는 사립명진학교(私立明進學校)는 그동안교사를 증축중이든바 이번에락성되엿슴으로 동교의 창립십오주년이되는 오는십일일(음삼월십일)오전열시에 동교강당에서 동교창립십오주년기념식과 증축락성식을 동시에 거행하기로하야 관계자와 학부형을 비롯하야사회가방면에 초청을 발부하엿다하며 당일의 성대할것을지금부터 기대하고잇다한다 이와가티 기념식과 락성식이 끗난뒤를이어서 명진학교에 다대한공헌이 잇는 학헌류선생(鶴軒柳先生) 명래(明徠)씨의 기념동상제막식(記念銅像除幕式)도 동교교정에서 거행할터인데 졸업생은 물론이요 각방면에서 다수래림하기를 바라고잇다한다

切手를共謀해分食

시내 관수정(觀水町)녹히가리아파-트에 유숙하면서 시내명치정(明治町)우편소에 근무하는 서석황(徐石璜)(二)과 미근정(渼芹町)일백십칠번지 일본생명경성지점(日本生命京城支店)소사 지전영(池田榮)(二)등 두사람은 일전부터 본정서(本町署)에인치취조중인데 그들은 공모하고작년사월이래 전기지전이가 회사에서 절수를 절취한것을 서석황이가 팔려서 두사람이 분배하엿는데 피해액도다액이라하며 그리고여죄도만흐리라하야계속취조중이다

放心하면漸漸

◎そこひ(청명관)이

一日이라도速히諸眼疾의療法에對하야……

◆療養說明書를 無代進呈합니다

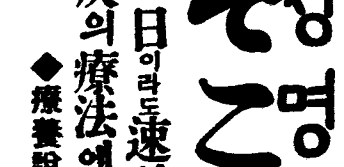

十五夜明月 이라도、구름이끼면빗을일흠니다。그와가티눈에도一點의害物이끼면視力을일흠니다。그害物의色에따러、白內障、綠內障、黑內障이라고 病名이달으다、청명관에걸녀서는暗黑世界에빠지게되여物體를보기에좀거북한듯하나治療를잘못하야자칫하면白靑라도어둠컴컴하게되여서、乃終에는全혀失明되여世上이暗黑으로되는사람이지안타、모처럼多大한治療費를씀

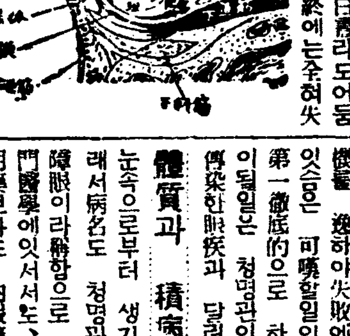

지라도、自己의現在걸니어잇는청명관이는、元來

如何한性質의眼質 인가 그原因과病理를 大略알지못하면日常의治療養生方法에도잘못되거나 全혀못하는수가잇고또治療의方針을 잘못하야失敗에빠지는사람이 잇슴은 可嘆할일이다爲先患者가 第一徹底的으로 하지안어서는안이될일은 청명관이는外部로부터 傳染한眼疾과 달러서自己의

體質과 積病毒 때문에 눈속으로부터 생긴眼疾이다 그래서病名도 청명관이라하야 內障眼이라稱함으로 進步된眼科專門醫學에잇서서도、內障眼에는外用藥보다도 內服藥이適當하다고말하나

眼疾의內服藥 으로 愼重

經濟的으로 治療가됨을 … 時間이바쁜사람과、遠隔不便의地方의患者도非常히가볍게하며大概眼疾은、治療의時機가要緊하니、게을니해서는 안이되나니、一日이라도速히本劑를實驗하시도록、將來를爲하야마음으로忠告하나이다。

청명관이되는眼疾은 처음에어떠케될가?

청명관이、其他眼疾의原因과病理의알기쉽게仔細한것、飲食物의可否、選擇法日常의養生治療의注意에이르기까지、親切히쓴說明書는、公益을爲하야無代送呈中이니、兵庫縣 明石市 岩屋神社前進光堂本家로 朝鮮日報에서 보앗다明記하야藥書로照會하시라곳全部無料送付함

척수병 脊髓病

脊骨變形 骨腐敗症 骨節痛 化膿腫症 癱瘓 땅기는症 腦의障害 류마지스 神經痛

一生에後悔업도록 今日곳藥書를

脊髓가아래로延長하야、脊骨의中을한갈내색기와가티通하야、知覺神經과運動神經의中樞인脊髓로되여잇는、腦髓의作用이나、또거斷하거나하는것은、事物을생각하고判斷할새도업시곳둣커나다리가맛그러진瞬間에、넘어지지안으라고하는等敏速한擧動은、脊髓神經의機能인故로、脊髓病에걸니면、陰險可恐할病毒때문에、身體의枝幹인背骨이漸漸굽어서佝僂로되는等、身體의姿勢가부서지는同時에脊髓가病的變質되여甚한것은썩어서膿出이되고知覺神經과運動神經에、全身的故障을生하야、알코고鑛痛되고擧動이鈍하며、手足도不隨意로되여、往往步行도困難의지경을바리로되고、腦에도害를끼치어서、腦力의發育을낫부게하며、白痴로되는수도잇스나、이故에有名한良藥이잇다하야무리大金을써도、當座藥과姑息인治療로는、一時에곳치게할뿐으로언제까지든지、根治안되여病은도리여進行惡化할뿐이니、決心하고、病이되는原因인體內의病毒을全部排消치안으면안이되는게을니하지말고、一日이라도速히適當한療法과良藥을選擇함이緊要하다、等閑히하면意外인不具廢疾로되는此病은、年少者에만흠으로特히保護者父兄은勿失好機로록注意하시기바라나이다。

兵庫縣明石市中町本通太平堂脊髓藥本家로 便紙하되朝鮮日報에서보앗다고明記하야藥書를주십시오、說明書養生法全部無料로送呈합니다

再發의危險을避하야……

腦溢血中風(自宅治療)

四十歲에걸니는 動脈硬化、高血壓의解決

中風症의 한숨 이라고한 腦溢血中風은한번나엇드래도、再發하기쉬운性質의病으로再發하면 반다시、最初보다심신重하야저서、再發後에죽는것이오、엇다、生覺하야서全快說質까지한분이再發하야서、生命까지일허버리는일까지往往히잇다。

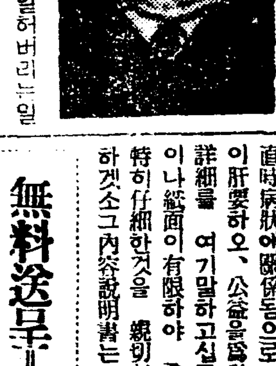

一家의礎石인 사람이업서지면、家庭은暗憺하게되야서財產은 散財되고 遺族은悲慘하게도彷徨하게되오。그리하야 한번中風에걸리는분은、普通身體와는 달은것을잘生覺하야서、再發치안는治療法이重要하오。그療養法을하는데도 中風에對한注意를잘고詳細不足이되면、헤매고、눕이고하야、도리여 害되는일까지잇서서

多大한金 額을 使用하야도無效하게되고、回復이안되는後悔하는일이잇소。또日常食物이그맛이아는바와가티成分이틀여서、가운대는 特種의性質을 가지는것이로、中風患者에 好不好가잇서서直時病狀에關係됨으로 그選別法이肝要하오、公益을爲하야모-든詳細를 여기말하고십푸나 遺憾이나紙面이有限하야 希望한분에特히仔細한것을 親切히直接至하겟소그內容說明書는

無料送呈=內容 四十歲頃부터 만흔動脈硬化症、高血壓의原因으로일적일고、또自己가獨自診察法으로가르켜그豫防、젊어지는法을實際有効的으로 指導하고 더구나 中風의突發을警戒하는中風血統의人、多血肥滿의中風體質의人、神經質人、酒癖을조와한分、平素머리만히쓰는분으로도中風에안걸인 安全豫防法으로알이고 現在中風에걸여서잇는분을爲하야는 中風에對하야알지안코면 안되는重要한것을 一一히注意하야 飲食物의 조흔것、낫분것을區別하야自宅에서 돈과 時間、손을덜게하야 只今까지 만흔同病者와조와하는治療法을 곳되게親切히引導하야等閑히할수업는有益한것이옹。

希望한분은 明石市東戎町順神堂本家에照會하시면 創製者加古忠兵衛氏는明石市에서 表彰한 奇特한人으로 特히中風患者의救濟에熱心으로 今日까지도多數의同病者로부터 深甚한感謝를밧고잇소한번걸여정한 中風患者라도治療良法을어더내게되고幸福한活動의몸이되야、長生하여잇는분도적지안음으로 悲觀을損이오 早速히藥書에朝鮮日報에서보앗다고明記하야서兵庫縣明石市東戎町順神堂本家에直接照會하시옹。

京城版

滿都屈指의"그밤" 大衆藝術의大饗宴

現代感覺의集大成인"짜쓰"의玄妙境

迫頭된"大衆짜쓰音樂의밤"

조광회(朝光會)주최와 본사경성판매소 후원으로 오는팔일밤부터 계속하여 삼일간 본사대강당에서 열릴『대중자즈음악의밤』은 의외로 각방면의인긔를 끌고잇다 자즈음악은 세계적으로 악게에군림하여 음악중 가장 대중적으로 현대인의 심금을 울리고잇는 경쾌하고 흥겨운 음악이라 사회각층으로 인긔를 끌게된은 가장당연한것이다 더구나 자즈음악에대한 편판은 레코-드로나 토-키로나 우리사회에도만히 전해왓스나 연주단체로는 그리보잘것이 업섯는데 수삼년전부터『오케-레코-드』에서 두고두고악긔를 사드리고 연주인원을 양성하야 이제는 어데를 내다노아도 자즈밴드로서는 붓끄러움이 업슬만한 단체를 형성하여 지난이월중에는 일본내지각도시로 연주려행을하며 여러가지로 새로운방면을 수입하야 그면목을 아주일신하여 이번전원의 가장 세련된연주를 공개케되것이다

◇

일즉이 미국에서 쟉즈음악이 폭풍과가튼 세력으로 대중에게 인긔를끌며 점차로신대륙에서구라파로 세력을 펴게될때 고전음악속에 잠들엇든 일부사회에서는그 농청스러운 연주가 넘어도인긔를 끌고잇슴에 일종의미음을 가지기도하엿스나 마츰내는 자즈음악의 독특한 악긔의애렬과 연주의 참신함을 버릴수업서 전통을자랑하는 종내의 음악의 연주에도 자즈악긔의일부를 빌어 표현의 새지경을 개척하는등 자즈는 세계음악의 대중적왕좌를한층더 빗나게한것이다 거기에는 여러가지 악긔로현대적 잡음을 교묘하게융화하는데 단순한긔악의합주에만 끗나는것이 안이고 노래와춤이 절로떨어오는것이어서 현대인의게는 다시업는환락의 음악적 커텔이될것이다 겸하여 이번은 종래보지못하는 고급악긔를 여러가지 새로구입한것도잇서 실로 백이십퍼센트의 연주효과를 나타내일것이며 자즈반드 극상적화가될것은 오케-남녀 전속가수가 총출연케되여 불마지의 향락긔분은 유감업시 발산될것이다

仁川商工總會에 改選問題

【仁川】회두문제로 악운이 중첩한채 일개월여를두고 지구전이계속되든바 맛츰내리호(李浩)의원의 회두취임안 취소와한가지 대전(代田)회두가 사임하야 맛침내회두개선문제가 또다시 대두하게되야 오는륙일부터 동회의실에서 림시총회를 개최하고 회두개선등 중대문제를토의하리라한다

京龍街道에解氷泥 自動車까지不通

江南에때아닌交通杜絶

【江南】경성을 긔점으로 룡인 신갈(龍仁新葛)까지에통한 경룡 삼등도로는 한강남부일대의 교통상 유일한 대동맥임에도불구하고 항상 도로가 불완전하야 일반의 불편이불소한중 요사이는 시흥군장신리(始興郡長新里)부근과고등리 상현간(高等里—三峴)에 결빙되엿든지면이 풀니게되여 연일자동차가 연착케되든바 지난사일에는 맛츰내 전연불통케되자 강남일대의교통은 완전이두절되엿다

이등도로라는 가장통행이 빈번한경부(京城—釜山)련락의 중요도로에는 교량시설이 불완전한관계로 조고마한 비에도 하수가넘처 교통이 차단되며 또한 사고가 빈번하야 일반통행인과 도변주민들은 저윽히 불안에싸혀서 도당국과 군면당국자들의태만함을 비난하고 잇다는데 이럭에도 불고하고 그래도 당국자들은 년중행사이고로 도로세는 꼭꼭 바더가고잇서 부근각진흥회에서는 방금 대책을 강구하는중이라한다

梨泰院普校後援會組織

【京南】시내리태원정(梨泰院町)에잇는 조양학원(朝陽學院)에서는 사일밤여덟시에 동학원강당에서 학부형회겸 동학원후원회의 긴급총회를 열고회즉개정과 임원개선을 하엿든데 동학원에서는 일천도 학무과에다보통학교 승격수속을 하엿든바를 일내로 허가해주겟다는 내정의통지를 밧게되여서 여지껏학원후원회로잇든것을 명칭조차 리태원 보통학교(梨泰院普校)로변경하는 동시에리태원보통학교후원회라고 개칭하기로 만장일치의결하엿다고하다 그리고 신임역원은 다음제씨라한다

梨泰院普校後援會新任役員

會長金昌完 副會長金七俊 理事金釼源 成俊德 鄭昌晩 金基福 鄭漢雄 李命福 鄭順興 金劍英 李鴻淳 李漢馥 其外評議員二十名

現行犯中窃盜를 夜警이格鬪逮捕

오일새벽네시이십분경 부내광화문통(光化門通)삼십삼번지 신흥세포소(新興洗布所)에 괴한이나타나서 쓰레기통을드듸고 이층에올나가서 세탁하야논 양복십오건(시가일백사십원가량)을절취하야가지고 나려오는것을 때맛츰 종로서 경회원조대호(趙大鎬)가 순회중발견하고 체포하려할때 괴한은 대항하며 도주하는것을 추격하야 수송공립보통학교(壽松公普)압헤서 약 삼십분간이나 격투후 체포하야 소관종로경찰서 총독부압파출소원에게 인도하얏다한다

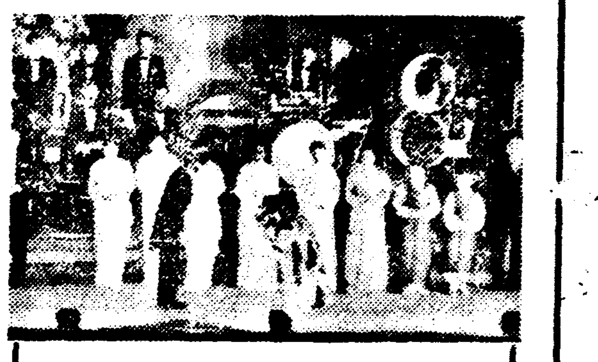

大衆자즈音樂의밤

『오케-』大자즈樂團廿餘名出動

四月八、九、十日三日間每夜午後七時半

本社大講堂에서

會費八十錢均一

(本報讀者는優待)

主催 朝光會

後援 朝鮮日報京城販賣所

最後의寒食日은 구즌비로人影은零星

來九月까지總移葬을압두고 昨日梨泰院墓地風景

【京南】입춘이지나기도만이개월이요 춘분(春分)이 지나기는불과보름밧게아니되건만 어제는청명절(淸明節)이요 또어제는 한식날(寒食日)이다 녜로부터 이날은 두견화(杜鵑花)를 꺽거화전(花煎)을 부처먹고 질겁게논다는날이라하나 우리조선에서는 간신히 님의무덤을 차저한잔술을 부어노코 가슴알른 하소연을 우름으로 애소하는날이다

무엇이 애닯엇든가 어대새벽부터 솔음업시 쏘다지는 비는 한낫이되도록 긋치질안어서례년 가트면 신흥산삼각지(三角地)서부터 리태원(梨泰院)공동묘지까지 성묘객의 떡바아지와 술병이 장사진을 쳣슬터인데 이구진비로 말미아마 길거리는 령비고 쓸쓸한 분묘우에는 바람에 울리는송뢰(松籟) 소리밧게 아모것도 아니들이엇다 장찬일년동안에 두번밧게 사람맛을못보는이 공동묘지는 그나마도고정되여잇지안코 금년구월로서전부발굴하게되여 현재오만여개의 백골들도 이번한식이 마즈막일터인데 사정업는 봄비의작난으로 찬술한잔부어놋는이 업슴을 슬퍼하며 은근히 무덤속에서청명시절 우분분 로상행인욕단혼(淸明時節雨紛紛 路上行人欲斷魂)이란 시를 말하는듯 하엿다

機械文明이나흔 人力車夫의悲劇

【仁川】날날이 발달되여가는 과학의 진보는 실로 그정도를예측키 어려움과가치 자연도태를당하는 사람의 설움도 적지안다 시내류정(柳町)사는 조금순(趙今順)(三〇)은 인력거부로써어린처자를 거느리고 그날그날을지내든바 근자에 일으러서는 자동차의 증가와 더욱이 경전빠쓰가 인천에까지 진출하야 그를 대항하면서 생활을 유지할수업슴에 맛참내 닥처오는 생활난으로 극도에 신경쇠약을일으키여 맛참내 멧잔의술을 마신후 지난삼일 오후륙시오십오분 상인천역착의 렬차가 우각리근방에 일으자 선로에 뛰여들엇스나 급행중의 렬차가 기적적으로 정거를하야 생명은구하얏스나 그정상이 참혹하다고한다

崔瑞郁君送別會

【京南】리태원정(梨泰院町)의 중견청년으로 조양학원(朝陽學院)과 조양소년군(朝陽少年軍)의 중임의잇든 최서욱(崔瑞郁)군은 부득이한 사정으로 경긔도 룡인(龍仁)으로 전거하게되여서 사일밤열시에 리태원정유지삼십여명은 신흥산금해원(金海園)에서 동군의송별회를 성대히 열어주엇다한다

梨花劇場永廢

【京南】경남 오만여주민들에게 한때 오락장으로 총애를 밧어오든 시내리태원정(梨泰院町)에잇는 리화극장(梨花劇場)은 지금으로부터 삼년전에 리춘성(李春成)씨와 리명복(李命福)씨가 합자로 건축하여 논것인데 지난겨울부터 아조 경영난에 빠저 이래 폐쇄하엿다가 할수업시 지난 이일에 그곳 일본내지인인 국전구남(菊田久男)이란 사람에게 일만육백원에 매도하여버렷다는데 이로부터 이극장은 영원히 업서저버리게되엿다 한다。

金榮根氏篤志

【京南】부내리태원정(梨泰院町) 사백오십사번지에서 리발영업을 하는 김영근(金榮根)씨는 사일조양학원(朝陽學院)에다 시가삼십여원의전긔시게한개를 긔증하엿다는데 한학원당국자들은 물론일반학부형들은 그의 미거를 칭찬하고잇다한다

鳳鶴莊遮斷路를 住民들이憤慨코硏破

이번에는地主側이番犬으로監視 愈出愈奇한그處事

긔보=부내 아현정(阿峴町)봉학장(鳳鶴莊)안에 잇는 주민오십여호의 통행하는 길을 지주의 권리로 부내죽첨정삼정목 고려병원(高麗病院) 주인 정규원(鄭圭元)씨가 사일아츰부터 별안간에 막아버렷스므로 그부근일대에서는 도덕문제로서 론난되든터인데 그곳 주민들은 그길을 그냥차단을당하고 잇슬수업는일이라하야 모다들 분개한끄테 그날밤에 청년수명이 양편으로막아노흔 그양철판을 조곰식 뚤려서 사람이 한명식은 통행하게되엿다 동리젊은사람들이 그와가티 그양철판을 뚤게되자지주 정씨편에서는 개(犬)세머리를 내노아서 다시 더 그양철판에 손을 대이지 못하도록방비를 한일도 잇섯다한다 그러나 이미 뚤러노은 곳으로도 다시 막기어려워서 현재는그냥반만뚤린곳으로 통행을하게되여잇다

京龍道路에非難聲

【京南】매주토요일마다교통안전데-의 선전을 맹렬히하야 일반에게 교통사상을 보급식히고잇는 경긔도(京畿道)에 경성—룡인간(京城—龍仁間)

新東面—彦州面
大旺面—洛生面
水持面—駒城面

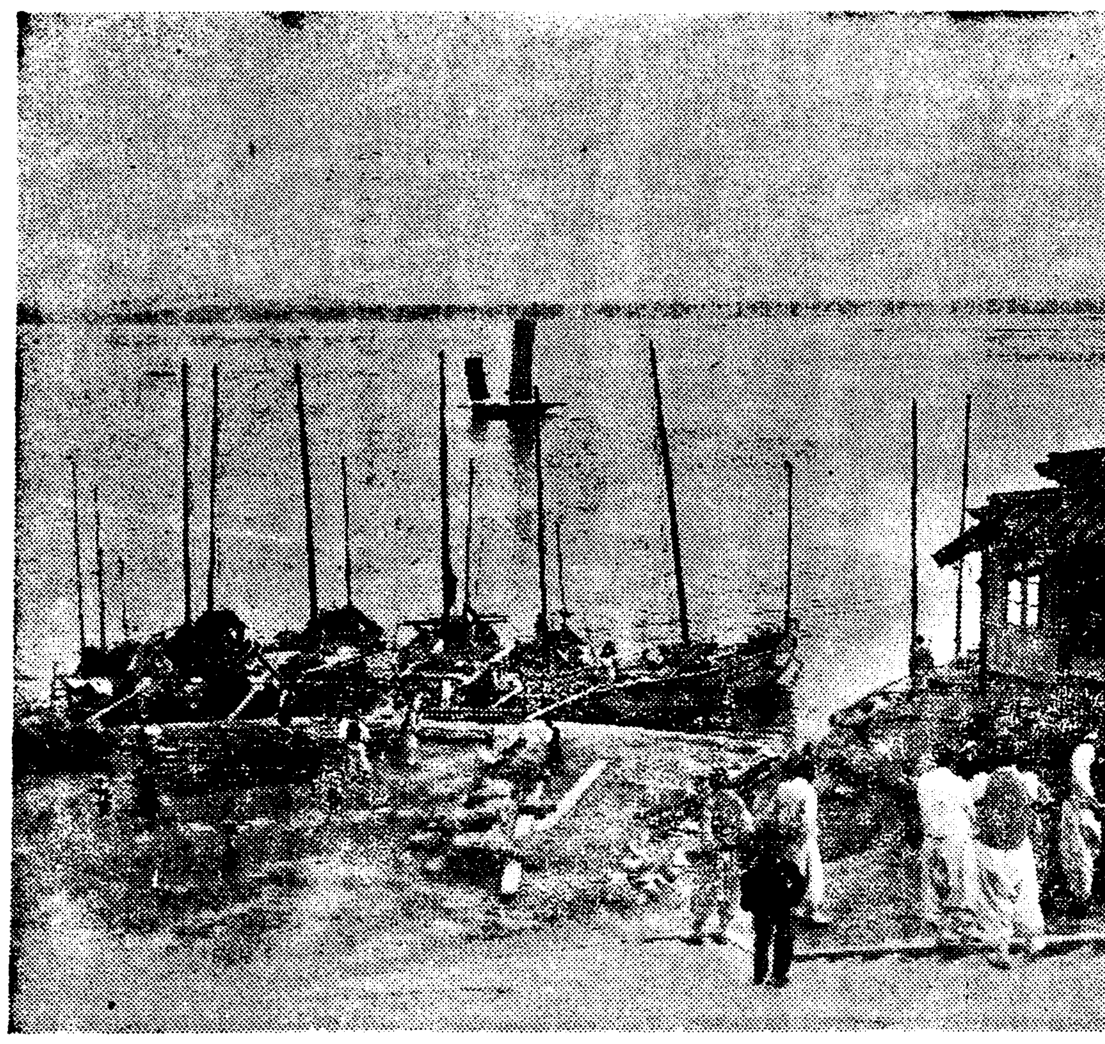

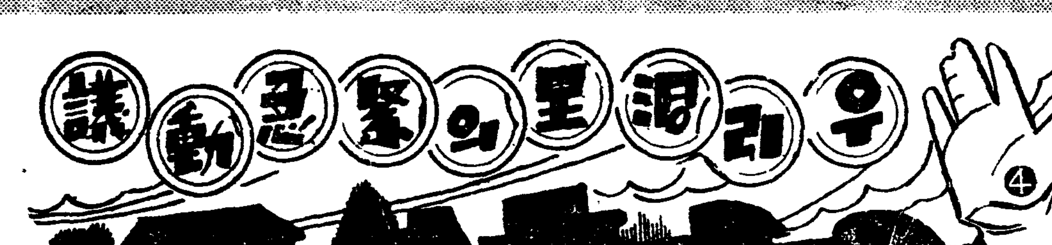

관할(管轄)로본 살림사리의규모

二五萬口에水桶두개 渴症은언재免하오

電車區域撤廢實現이늣겟거든 車臺나增發해주오

阿峴孔德麻浦篇

이번경성부구역확장과함께경성부청으로살림사리를이관시킨면이중에서룡강면만이행정구역으로나가 제일커다르타할것이다 호수(戶數)로 일만사천오백여호에 그인구 오만이천여명—말하자면 현재 경성부룡산출장소(龍山出張所)폭안에든 십사만오천여명의주민중 삼분의일이 좀강한 대식솔이되는폭이다

이러틋 조출하고 한산한시골살림사리에서 졸지에 번화하고 거창스러운 서울사리로 옴기게된 전통강면민들은 너머나급작스러운살림의변화라 아즉도 얼떨떨하고 어수선한 생각이가려안지안헛다 초살림에서 대도회처살림을 하게되엿스니 그에알맛게 안팍규모도 뒤바꿔야될것아니냐? 면에서 부로 지체가놉하젓스니 체면도 그에알맛게꾸려나가야 될것아니냐?

위선 원서울장안 에—제—서 너나할것업시 떠드러대는 전차구역철폐문제를 가지고 보자! 더한번 되푸리해서 말하는바어니와 이번편입된 각읍, 면중 제일만흔 권솔을 넘겨주니만치 부민으로도 제일만흔 수효를포옹하고 잇는지대인데도 전차는 외줄(單線)을 노코 두구제(區制)란는 장벽을 두어온데다가 더구나 전차대수도 겨우여섯대를가지고 운전을해온다。 마포정(麻浦町)서 죽첨정(竹添町)까지 가려면 빨러야 삼십분 느즈면 사십분! 오십분! 지나간날에는 시시한 시외대접을 바더칠묵을 지켜왓다만은 이제는형세야 되든 못되든 제압가림을해야만될 당당한 부민으로서의납세 의무자이다。 그런즉 우리의 살림사리꾼인 부당국은 이악제도부터 책임지고 철폐시켜주어야만 될일이다。

◇

둘째로는 상수도(上水道)문제어니 그전룡막상리(東幕上里)인지금룡강정(龍江町)、동막하리(東幕下里) 아든현토정정(土亭町)에 수도라는것이 각각하나식밧겐업다。이도합 두개의수도로오만이천여명의 커다란갈스증을 면할것이냐?

그것쯤가지고는 룡강정민이천사백명과 토정정 정민삼백명 대흥정정민 오천여명등 도합칠천칠백명의 목도못다 축이는형편이다。그러니 이쪽주민들이얼마나 이것을목마르게기다리는문제일것이냐? 주려잡고 천호압혜 한개식만 친다라도 일만사천호에 적어도 급한대로 열네개의 수통을급히 노하주어야만 되겟다。

그다음으로는 보통학교니이처럼만흔 권솔속에서 학령아동이 팔천여명이나되건만 겨우『아현』(阿峴)、『마포』(麻浦)、『룡강』(龍江)등 세곳의 보통학교가잇서『아현』에 칠백일흔다섯명『마포』에 팔백열아홉명、그러고『룡강』에 팔백예순명등 도합 천사백쉬흔세명을 수용하고잇슨현상이다。그런중에도 『아현』만은 생도의반수이상이 전연히면(延禧面)관내에 사는 아동들로자리를 채우고잇스니 말하자면 이쪽주민의 자녀들은 실상이천명밧게수용되는 폭이요 또한 령아동전체의 삼분의한가되밧게 배홈의길에못오른다 심이다 여기서이학교증설역시 얼마나 긴급한 문제인것을 알것이아니냐?

또 한가지는 위생시설이다。 전경성 전염병총계중에 이쪽의 그것이 제일 업지손가락을꼽는현상이다 그것은 이쪽이 해마다 수해를 입어오는관계도 잇지만 한편으로 보면 하수도(下水道)의 설비가 호수와 인구에 비해서 넘어나 저렬、아니 아조 업는때문이라할것이다 그런즉지금은 사비여평 면적에백여명의건물이 자룰쇠에 채인책퍼허(廢墟)로잇든전룡강면사무소(面事務所)의 빈창을 열어 재치고거기다가 위생출장소(衛生出張所)를 두어 위생행정기관으로 대신서주면어떠냐?

부당국에 대하여신부면으로서의 주문거리가수두룩한중에서위선 이것만을추려서 긴급동의하엿다!

(사진은 발전하는마포포구)

今後에建築은 許可를要한다

一般은注意가肝要

【永登浦】새로경성부에 편입된 영등포(永登浦) 로량진(鷺梁津)일대의건축물취체는 지난삼월이일부 총독부고시제 일백팔십륙호에의하야 소화구년륙월일일 실시령으로 조선시가지건축물취체규측을 시행하기로되여 그실시는 당분간 노량사미돌이나 상도는 사미돌이못되드라도 특히정된 노선과현재 건축중에대하야는 도지사의허가를요케 되여근 근도령으로써 의법규정이 발표될예정인대 일반의 건축은공사중인것이나 또는 예정지인것 불문하고 그자세한것을 경찰에 질알어본후에 조곰도 미심한것이 업시하는것이 조흐리라고 한다 만일위반되는 경우에는 조곰도 가차업시 제각, 개축 수선 사용금지 또는사용정지의 처분을 함은 물론 이천원이하의 벌금 또는과료에처할것임으로 특히주의할일이다고한다

貯金일코아우일코 둘다찻겟다는그兄

시내 계동정(桂洞町)이번지의류호 리달우(李達雨)씨의동생 창우(昌雨)(二一)는 지난달 이십오일집을떠나 어데로인지 다러낫는데 근일에와서 조선신탁(朝鮮信託)에 그형달우씨의 명의로 예금하여둔 일금오백원을 차저가지고간사실이 탄로되여 지난오일 종로서에수사원을 제출하엿다한다

黃牛카感電 大道上에即死

開城府外에奇怪事

【開城】장단군 진서면 대원리(長湍郡津西面大院里)사백십사번지 김창배(金昌培)(三七)는 지난삼일 닭우지에 장작을 시스고 개성강안으로 팔라드러와다가 오후여섯시경에야 팔려서 노북골(路洞)이란 골목으로 황소를 끌고갈지음에 길엽헤선 전주 고압선(高壓線)에서 전류가 딸으로 감전이되여 황소는 즉사케되엿다는데 이런줄을 전혀 몰은 적기창배는 생떼가튼황소가 가다말고 갑작스리 나동구라저서 일어나지를못하고 발버둥질을 칠으로 황망히길가는사람들을 붓잡고 잡버진소를잡어일으켜주면 수고갑은 얼마든지드리마고 응원을청하엿든바 구조의손을대든 여러사람들은 자긔의몸에까지 강전이 통함으로 고만대경실색하야 도망가서 별반 인명에는 사상이 업스나잡버젓든 황소는 십분만에 죽엇다한다

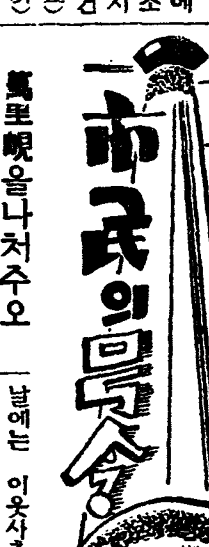

萬里峴을나처주오

◇봉래정(蓬萊町)에서 대현정(大峴町)으로 공덕정(孔德町)으로 넘어가는 소위『만리재고개』(萬里峴)를 나추고 그길을 넓히여줄 성의는 업겟소?이고개를 넘어다니노라고 우리들 세민층은 갓득이나 조업없는동에 시달린끄테 다리까지 압허절룸바리가될 지경이오?

(孔德町新府民)

差別待遇撤廢하라

◇우리 왕십정(往十町)도 전날에는 이웃사촌격으로 딴살림을해왓지만 이제는 한대문안으로 드러가서 비록아방건너방의 구별은 잇슬망정 안방에서매일나오는 동오줌을 전날의외 때모양으로 여전히 차별해서우리동리로만 내모니 이래가지고야 우리를넘어나 꼿꼿내차별하는것이안이겟소?이나뿐차별제도를 하로밧비 고처서 시외로 실어나 바려주오

(往十町食口生)

實効를자랑한다

ベルツ丸의 海外飛躍

ベルツ丸創製以來既히十有餘年、宏大한販路、確固한實効의定評으로서ベルツ丸의이름은內地에이르는곳에好評을博하야다시海外各國에進出하야年年히그輸出額을增加식히고잇습니다正當한것은正當한軌道를밟는다。ベルツ丸의海外飛躍이야말로藥効의眞價를말하는것으로正當한軌道를踏破하고잇습니다。何事던지體驗、먼저ベルツ丸의眞價를알라。

梅毒中에難症 脊髓癆는어째危險한가

兆候는關節炎과神經痛의症狀

梅毒中特히注意를要하는것은勿論第二期梅毒後에오는惡性梅毒疹脊髓癆內臟梅毒骨節梅毒麻痺狂等이잇는데醫學이進步한今日에는梅毒을도治療로서未然에防止할수가잇고淸淨한健康體로回復할수가잇습니다。

그런데 이런惡性梅毒이年年히激增하는것은 其治療法에缺陷이잇는까닭인데 말하자면 發疹等도最初에徹底的治療를하면 根跡도업시快癒하지만 그것을輕視하야姑息한治療때문에 病勢를惡化하고드듸여發疹이 內攻하야그體內臟에犯하는일도잇습니다。

危險한脊髓癆

脊髓癆와가튼것도 數年間은輕한神經衰弱가트서 때는神經痛과關節炎을이르키고 胃腸을害하고胃酸過多에걸리거나 膀胱과直腸에도障害를이르키어 드듸여榮養障害를이르키어 死亡케되는것입니다。

麻痺狂도 最初의症狀으로서나타나는記憶力의減退 注意力의缺乏道德觀念의減退等에 充分히治療하면 廢人不具가되지안흐나 多數는治療를中絶하므로 오히려病勢를더하야 特히麻痺狂은 遺傳梅毒에도 後天梅毒에도 이러나는 觸發症인 故로特히 夫婦間에 梅毒感染은 從來에梅毒을가게되는고로 父는母를爲하야母는아들을爲하야、徹底한治療를하지안흐면안됩니다。

海外에의飛躍

顯梅內服藥ベルツ丸은最近特히海外의輸出이激增하여젓습니다 ベルツ丸의海外飛躍은藥効의健實을말하는것으로、本社의자랑을삼는것입니다。

前述과가튼、梅毒中에가장惡性患者에게도ベルツ丸의連服은먼저血液의淨化、全身的梅毒菌의排撲과、殺菌力不良한新陳代謝物質의除去等모-든梅毒病原을掃滅快癒식히는一面全身的體質의改

一般梅毒、體毒、瘡毒、橫痃、皮膚病、부름、여드름、遺傳梅毒、腦梅毒、脊髓癆、고무腫、神經痛、關節炎、動脈、硬化、便秘等모든梅毒性疾患에現在煩悶하는사람들은講지말고好評잇는ベルツ丸에依하야最善의治療를斷行하라

그리고本劑는藥價低廉하야모든階級에잇는사람이安心하고服用할수잇고참效果를자랑하는良劑라는것을附言합니다

最善의治療法

梅毒의危險은虛弱者와健康者를不問하고一次菌體의侵入을바드면必히最後의悲慘을招來합니다

梅毒性의脊髓와 子宮病에

秋田縣平鹿郡横手町 坂本富美子

【第一信】送付하여주신藥을每日服用하야거이全快되여只今은이즈것가튼기뻐운날을보내고잇습니다이分量으로서는永年의疾患도快癒한다고생각하야全혀ベルツ丸의効力에는感歎치안흘수업서今後는同病者에게도肯綜에禮로써極力奬勵할라고생각합니다

【第二信】拜啓 먼저보내주신藥을 至今도 連服하지만 氣分도조코 身體도조와저서 ベルツ丸의 恩德으로 脊髓癆、頭痛、子宮等도 펵나엇슴니다、이後도 豫防으로서 服用하랴고하는故로至急히 十圓짜리 一個를 보내주시면 感謝하겟습니다

梅毒과體毒 梅毒性부름에

베루쓰丸

獨逸ベルツ博士 SUZUKI NIPPON-SEIYAKUSHA

梅毒、體毒、瘡毒、横痃、淋毒、冷毒、脊髓癆、腦梅毒、遺傳梅毒、류마치스、痔疾、皮膚病梅毒性부름、여드름、動脈硬化症、梅毒性便秘等總히梅毒性疾患에良効잇슴。

藥價 六日分一圓、十二日半分二圓、卅日分五圓、七十五日分十圓、廿日分三圓、廿圓、二百六十日分卅圓 送料四十二錢、代引十錢五增

東京市日本橋區濱町三丁目四十番地

發賣元 鈴木日本製藥社 社主 鈴木清二

振替東京一〇五番 電話浪花八〇番九〇番

代理店 京城 木村、新井 釜山 大黑、藤田

產業

關稅高가原因 稅率引下를要望
對滿人蔘輸出殆無狀態
開城商議에서猛運動

朝鮮人蔘은 關稅가 過高하기때문에 滿洲에는 거의 輸出이되지못하고 겨우 需要者와의 直接取引이잇는데 不過한狀態임으로 開城商工會議所에서는 人蔘에 對한 稅率引下 運動을 이르키게되어 于先 朝鮮商工會議所를 經由하야 滿洲國에 對한 人蔘關稅引下要求에對하야 總督府의 援助를 要請하얏다고한다

【註】現在滿洲國에서 課稅하는 人蔘의 輸入關稅를보면 人蔘은 淸淨한것이나 안한것이나를 不問하고 紅人蔘 帝人蔘及碎人蔘은

甲 一等品 一斤價格 百十九圓 四角四分을 超過하는것에 對하야關稅 六十八圓二十五錢

乙 二等品 一斤價格 八十五圓三角一分을 超過하고 百十九圓 四角四分을超過하지안는것은關稅 四十六圓八十錢

丙 三等品 一斤의 價格 三十七圓五角四分을 超過하고 八十五圓三角一分을 超過하지안는것은 關稅二十九圓二十五錢

丁 四等品 一斤價格 二十圓四角八分을 超過하지안는것은關稅 十圓九十二錢

戊 五等品 一斤價格 十圓二角四分을 超過하지안는것은關稅 七圓四十一錢

巳 六等品 一斤價格十圓 二角四分을 超過하지안는것은 關稅二圓九十三錢

野生人蔘 從價의 四〇%

協同組合의 一元的統制
金組、產組、殖產契等을
金聯의傘下에糾合

金聯事業部는 旣報와가티 四月부터 新設되엇는바 그新設과同時에 懸案의 協同組合의 一元的統制는 本實的으로 完成되여 金聯旗幟下에 金融組合、殖產稧는 勿論 產業組合、同附屬殖產契도 包括되게되엇다 金組、產組의 融合上 問題가 되든것은 慶南產組의 金組加入問題이엇는데 이것도 總督府의 斡旋으로 近近 圓滿解決을 볼豫定이며 百有餘의 產業組合은 더욱 그機能을 發揮하기爲하야 金聯事業部와 密接한 提携를하야 그指導下에 進展을 보리라고한다 그러고 事業部長은 金聯서도 重要視하야 矢鍋會長이 今井田

春耕

迎日水產額 三百十萬餘圓
青魚의漁獲이最多

總監等과 折衝中인데 勅任級을 最後決定인데 大島京畿道內務部長이 有力한 候補者로되어잇다고 한다

【浦項】慶北水產界의 中心地帶인 迎日郡의 昨年漁獲高는 三百十萬二千三百六十三圓인데 魚類別로보면 青魚七十六萬三千一百圓으로 最高로 古同魚七十三萬一百二十六圓、鰮三十九萬二千四百九十八圓、鯖二十八萬一千七百八十九圓의 順位이라한다

產業調查會 準備委員會
十三日頃에開催

產業調查會 第二回調查委員會는 來十三日頃 今井田政務總監의 歸任을기다려 開催하고 諸案의 取捨選擇 及 委員의 人選을 行할 豫定이라한다

蟹罐詰檢查 元山서實施要望
元山商工會議所陳情

元山을 中心으로 生產되는 蟹罐詰은 七十八萬八千圓에 達하는바此等生產品의 大半은 海外貿易品인데 元山에는 水產加工品檢查所가잇슴에도 不拘하고蟹罐詰만은 멀리 釜山에가서야檢查를 밧게되는 關係로 業者에不尠不便이 만흘뿐만아니라 製品의 發展上 遺憾되는바 만흐므로 元山商工會議所에서는 蟹罐詰의 元山檢查 實施에對하야 總督府에 陳情을하얏다

蟹罐詰生產 百萬圓에接近

十年度의 朝鮮內 蟹罐詰의 生產은 合計 七十八萬七千七百七十八圓에 達하는바十一年度의 生產豫算은 九十四萬六千八百圓으로 거의百萬圓을 突破하게되엿다

滿洲國의 팔프事業認可
事業計畫進行

【東京電話通】滿洲國의 팔프事業을 最近 事業開始에 對하야 滿洲國의 正式認可通牒을어덧슴으로 寺田、王子、河西、大川系等四社는 各其事業計畫의 具體化에 關하야 準備를 進行中인데 製品을 市場에 速히 내려고 努力하는 會社는 寺田系의 滿洲國팔프工業이다 다음 王子系의 팔프事業은 最近 成立을본 滿洲林業으로부터 木材의 供給을바더 近近 工場敷地의 決定을볼 豫定이라한다 그런데 河西系에서는 그 經營을 王子系에 委囑하얏는데 그는 資本關係로부터 技術經營에 關한 一切는 王子系에 依하야 左右될 方針이 決定된 모양이다 또大川系의 東滿洲팔프는 林區의關係와 資本關係로보아 製品이市場에 出廻하기는 다른會社보다 多少遲延되리라한다 即將來 滿洲의 팔프事業은 事實上 寺田系와 王子系가 對抗하야 그事業을合함으로 第一期計畫의 完了에依하야 六萬噸의 팔프生產이 開始되는것이다 그런데 日本의팔프輸入數量은 近年激增의 途를 示하야 約二十六萬噸、金額으로 六千萬圓餘에 達하는 狀態로팔프의 生產增加、國策中 가장重要한 國策이라하야 滿洲의 第一期計畫 工場完成으로서는 輸入數量의 一少部分을 補給하는데 不過하다 그러고 팔프의業인 하로론의 增產計畫을樹立하야 第二次擴張計畫의 樹立을 보아야만 비로서 國策의 滿足한遂行을 보게되리라는데 寺田系가 三菱에 資金을어드므로써 滿洲의 팔프工業에 아직것 손을대이지안코잇던 三菱이 寺內系의 事業을通하야 將來 參加하기된것은 相當히 注目된다고한다

普校兒童에게 煙草耕作을指導
平壤專賣局의計畫

【平壤】平壤專賣支局에서는 昭和十年度以來 管內의 煙草耕作地에잇는 普通學校의 希望에 依하여 小面積의 煙草耕作을 許可하고잇는데 今年은 다시 擴張하여 沙里院出張所管內의 三十六校 四千七百七十坪 成川管內의 十五校 一千三百五十坪 合計五十一校에 六千百二十坪으로 試作케하여 擔任訓導와 兒童에게 對하여 極力實地指導 或은 講習을 식혀 將來 煙草耕作의 中堅이 되도록 指導養成하기로 되엿다한다

江原道地方의 麥作減收豫想
昨冬酷寒으로

江原道中部地方의 昨冬降雪은 例年에업는 減少를본 反面에 酷寒이 繼續되야 그最低가 零下二十四度에 達하야 麥作에 莫大한 影響이잇게되야 春川地方을 中心으로 枯死麥이 만흔데 二、三割의 減收를 보리라하야 一般農家에서 憂慮中이라한다

農事改良低資 金額增加를交涉
肥料資金激增等으로

農事改良低資中 肥料資金으로 殖銀、東拓、金融을通하야 放出되는것은 前年度實績에잇서 一千九百萬圓에達하고 그中 自己資金貸出은 一百萬圓으로 超過한바 今年의同資金需要는

一、硫安을 비롯한金肥의 價格이平均三割의騰貴

一、農會의金肥配給事業開始로因한 需要增加

一、米價騰貴 農產價格高價로需要增大

等으로 資金需要額은 一割하야 八百乃至 一千萬圓이 膨脹케될豫想으로 農林局에서는 이應急對策으로 農事改良低資의 增額에對하야 財務當局과 大藏省과折衝키로되엇다고한다

商工祭와함께 無煙炭大會
五月下旬平壤서開催

【平壤】平壤商工會議所에서는 昨年秋季에 盛大히 擧行한 商工祭를 今年에도 繼續擧行하기로되엿는데 今年은 春季로 變更하고 櫻花가 爛漫하게 開花되는 五月初旬에 行하기로 計畫을 進行中이다

그리고 이와同時에 第一回全國無煙炭會議도 併合하여 擧行키로되여 日本內地와 朝鮮無煙炭의 權威者들도 招待하여 無煙炭界의 最高權威잇는 研究를하기로되엿다 이리하여 平壤의 春花를 裝飾하는 二大會合이 牧丹峰아래에서 展開될터이다

寧邊產業組合서 玄米工場新築
經費六千圓으로

【寧邊】寧邊產業組合에서는 今年度豫算에 金六千圓을 計上하야 正租의 產出地이요 集散地인 八院市에 玄米工場을 新築케되엿다 그目的은 管內一般組合員들의 產出하는 正租를 自家消費品以外에는 殆히 販賣케되는데 其加工方法이 在來의 舊殼을 脫치못하야 正租그대로不利하게 販賣하고잇는 弊害를排除하는一方 組合員의 利益을圖謀코저 玄米 又는 白米로 加工하야 販賣케할計畫이며 압흐로成績이 良好하면 增設을 하리라는바 一般은 此施設에 만흔 期待를 가지고잇다한다

公州各種品評會

【公州】昭和十年度 公州郡農會主催의 各種品評會 賞品傳達式을 오는七日午前十一時에 當地公立普通學校講堂에서 擧行한다는데 授賞은 左記와갓다고한다

一、綠肥品評會
二、除稗品評會
三、田作改良指導圃品評會
四、甘藷競作會
五、苧麻被覆品評會
六、田作改良組合選賞
七、棉作優良分區及里의表彰
八、除稗堆肥田作棉作苧麻作獎勵功勞者表彰
九、新植桑田競作會
十、多收穫桑田品評會
十一、共組表彰

▲賞品傳達
(一)棉作品評會
(二)堆肥品評會
(三)綠肥品評會

元山畜組販賣 鷄卵近三十萬個
그價額八千六百餘圓

【元山】元山山家畜同業組合이 公設市場에서 販賣한 鷄卵은 昨年四月부터 今年三月末까지의 一年間에 約二十九萬個라는데 重量은 四千六十一貫 四百三十一匁요 그價額은 八千六百七十九圓三十錢이되엿다

硫安製造法과 業者의 收益狀態
農村은衰微·業者는肥大 (六)

硫安의需給關係

日本內地及 朝鮮、臺灣의硫安生產及消費高를보면 (單位噸)

	生產高	消費高
昭和四年	三三六、七〇〇	七〇四、〇〇〇
同 五年	三七一、〇〇〇	七二四、〇〇〇
同 六年	五九〇、七〇〇	七一〇、六〇〇
同 七年	六六二、五〇〇	九三三、〇〇〇
同 八年	七七七、四〇〇	八八四、七〇〇
同 九年	八〇三、五二四	一、〇三三、八〇〇
同 十年	一、〇九二、五三三	一、三六三、八六八
同十一年(豫想)	一、二九四、四〇〇	一、三五〇、〇〇〇

으로 昭和四年부터 同十一年까지 八年間의 需要는 年額平均約一割의 增加를 示하얏다 農村不況의 五六年은 웨 需要의增加를 보지못하엿는고하면 農村에는 硫安을購入할 現金이업섯든까닭이다 그러나 七年은新地의 荒廢가甚하야 施肥를하지 안흐면 耕作에不能한 狀態에잇섯기때문에 農家에서는 無理를하여서라도 施肥에 主力하엿든것이다 이現狀을 肥料界에서볼때는 大端히 好景氣를 反映한 것이라고 보앗슬것이 事實이다 그러나 그裏面에잇서 農家의苦難은 말할수가업섯다 그와同時에 九、十、十一年의 繼續的需要의 增加도 決코 農家의 餘裕잇는景氣에서 나온것이아니라

金輸出禁止와 軍事的景氣의 餘波가 一般物價에 影響되어 多少 農產物의 騰貴를 본것은事實이어서 現在 農家에서도 이것으로써 肥料를 購入하야 貴重한 耕地의 瘠薄을 防止하며 收穫을 增進하자는慾望에서 硫安의 劃期的需要增을 보게되것이다

그러나 供給側에서는 이現狀을 好機로하야 農產物價 騰貴以上으로 硫安價의 引上을 策하야結局 農家의 米穀價 騰貴하는 惠澤을 모조리 빼앗고 마럿다 이제最近 六年間의 硫安價와農產物價와의 變動을보면

	硫安(十貫)叺	米一石	生絲(一梱)
	圓	圓	圓
昭和七年七月	二・〇〇	二〇・二〇	六二〇・〇〇
各 八年七月	三・三五	二〇・五四	八四〇・〇〇
同 九年七月	三・四五	二六・五四	四五六・〇〇
同 十年七月	四・〇〇	二九・八一	八三一・〇〇
同十年十一月	四・五九	三〇・二〇	九五九・〇〇
同十一年一月	四・九〇	三〇・二〇	七五五・〇〇

右에依하야 米는五割 生絲는一割七分의 騰貴를보앗스나 硫安에至하야는 勿驚 二十四割五分의高騰을 示하얏다 더욱히 實質的으로는 硫安의 生產原價는極力合理的으로 引下되여가는點으로본다면 實際의計算은 三十割以上의 昂騰이되엿슬것이다 이것은 맛치 人力車와 自動車의 競爭보다 더甚한 結果이다 이와가튼 現狀은 供給不足에 依한 輸入原價에 依하야 決定된다고는 하지마는 여기에는 利益을 몰대로 보자는 資本家의 心理가 作用하고잇지안흘가 社會도 이것을 容許하고 別段異議가업슴은 農村에잇서서는實로重大한 問題가안일가 前記와가티 硫安工場의 增設은 加速度的發展을 遂하고잇스나 그래도 現在아직 十三萬噸의 輸入을 仰치안흐면 안이될 狀態에잇다 僅僅十一年末에 至하야 約九十五萬噸의 生產能力을 完成하야 其八割運轉으로보아 實產百五十六萬噸이 產出된다면 需給은맛게되다 이와가티 需給關係가 圓滑해질때에는 外安原價까지 引上하여도 關係업다는 生產側의 口實은 封할수잇스나 事實增產後의 時勢는如何할가

▲硫安輸入高와輸出高

	輸入高	輸出高
昭和四年	四五五、一〇〇	五、三〇〇
同 五年	三六七、〇〇〇	一五、三〇〇
同 六年	三三六、六〇〇	一二、六〇〇
同 七年	一六三、四〇〇	一七、三〇〇
同 八年	一五〇、〇〇〇	八九、一〇〇
同 九年	三三一、三〇〇	一、八〇〇
同 十年	一七六、〇〇〇	六〇、〇〇〇
同十一年	一九五、〇〇〇	六〇、〇〇〇

▲昭和十一年硫安需給(噸)

繰越高	一三〇、〇〇〇
生產高	一、二九四、四〇〇
輸入高	一九五、〇〇〇
計	一、六一九、四〇〇
輸出高	六〇、〇〇〇
消費高	一、三五〇、〇〇〇
計	一、四一〇、〇〇〇
在庫品	二〇九、四〇〇

將來의 硫安時勢는 增產後 반다시 下落될 運命에잇슴은 一見常識的으로는 생각할수가잇다 그러므로 各工場이 硫安市價가 下落될것을 豫想하고 原價引下策에 腐心하고잇서서 大體 그準備에는 成功하엿다 그러나 그러케된다면 從來의輸入을 一掃하고 國內需要에 應함은 勿論輸出方面에도 一大飛躍을 試하려는 傾向이잇다 米國 大平洋沿岸은 勿論 滿洲、北中、南中等에도 大量을 펼치리라고보인다 供給過剩을 念慮치안코 各社가 全力을 擧하야 增產設備에 汲汲하고잇슴은 그까닭이다 더욱히 그增產設備資金은 殆半이 硫安時勢를 高價로 維持시킴에 依하야 不當히 어든搾取的利潤을 이方面에 充當하고잇슴은 말할것도업다 따라서硫安의 需給은 單只 國內農村의需給關係를 中心으로 論議할것이안이라 設令 增產設備가 擴大된다하더라도 決코 過剩不安을 招來할 念慮는업스며 主로 輸出數量의 多寡가 硫安需給關係를 決定할것이다 그러면 不安視되는 硫安의 前途는 低廉한 原價를 有하는限 또政府가 硫安製造의 助成政策을 一擲치안이하는限 그將來는 洋洋하다고 안할수업다

棉花共同販賣 昨年의二倍
一億八十萬斤에到達

棉花共販高는 目下農林局에서三月末의 集計를 急히하고잇는바 大體 一億八十萬斤에達한다 이를 前年의 共販出廻高五千四百七十萬斤에比較하면 實로二倍의 出廻高를示하야 今年度收穫二億一千三百萬斤의 半數에達하는出廻를보이어 自家消費도 昨年과 同樣 大略一億萬斤으로 보인다

朝鮮小野田洋灰
製品賣出은七月

朝鮮小野田洋灰의 古茂山新設工場은 六月末까지에 完成키로確定되엇슴으로 七月初 火入式을 行하고 七月末부터 製品을 賣出하기로 決定하얏다 그런데 同工場의 能力은 年十四萬噸으로將來는 三十六萬噸程度까지 擴張할豫定이다

融資한棉花의 處分計畫發表

【華盛頓發商通】米棉市價慘落을 防止키爲하야 斷行한融資政策이 奏效하야 十一仙以上의 市價를 保持하고잇슴으로 米國金融會社는 五日政府所持의融資 四百五十萬俵를 處分하기로 計畫을發表하얏는바 右計畫要項은 政府의所持인 十二仙融資棉中에서 百萬俵를 來九月一日까지에 이것을供託한 棉作者에게 賣戾함 賣戾價格은 賣戾前日의 南部指定現物十市場의 平均市勢보다는 一封度에 二五 포인트의 下價로함 但一포인트에對하야 十一仙二五以下임

工場用機械의 注文이殆無
經濟界前途難測으로

朝鮮의 新新設工場用의 機械類는 例年解氷期를 기다려 發注하는것이엇스나 今年은 東京事件後의 經濟界前途豫測難으로 新設用機械器具類도 注文이업고 僅僅 補充貨가 조곰식잇슬뿐으로 沈衰狀態를 繼續하고잇다

利川의叺生產 飛躍的으로增加
◇年產八十八萬餘枚

【利川】利川郡에서는 農村의 副業的生產은 合理的勞力使用에잇다는 見地에서 近來 叺織 獎勵하야 農民의 自覺的으로 促進하며 價格引上을 圖하야 其成績이 刮目할만큼 良好하다는데 昭和七年度에 三〇、七七〇枚이든것이 昭和十年度에는 八八六、一四八枚란놀나운數字를 示現하야 農民生活에不少한 도움을주엇다한다 (寫眞은利川郡의 叺檢叺)

慶州郡各種品評會

【阿火】昭和十年度中에 慶北慶州郡農會主催로 開催한 各種品評會에 入賞한各面의 賞品傳達式은지난卅一日午後二時에 慶州邑叺共同販賣所에서 擧行하얏다한다

益山自作農八戶創定

益山郡에서는 今年度에 再次自作農八戶를 創設하리라는데同郡의 創定戶數는 全部九十五戶로 今年에 實施할곳은如左하다

聖堂面二戶 龍安面二戶 望城面二戶 春浦面二戶

鰮油肥資金增加
油肥價昂騰과鰮豐漁에鑑하야
七百萬圓程度를豫想

本年度의 鰮油肥資金은 目下各道水產組合으로부터 需資限度를 殖銀에 申請하고잇는바 今年度는 油粕보다 價格이 빗싼것과 昨年의 漁獲이 자못 마치든實績에 鑑하야 大體百萬圓가량의 增加를하야 昨年의 最高限度 六百萬圓을 훨신超過하야 七百萬圓가량의 限度로될 貌樣이다

咸南緬羊飼育
順調로進捗中

咸南의 緬羊事業은 順調로 進捗되야 昨年末現在飼育戶數七十三戶 緬羊頭數牝八百九十九頭牡百六十五頭 合計一千六十四頭에 達하야 前年末에 比하면 戶數五十一戶 頭數三百三十三頭가 增加하고잇는데 主要飼育地別로보면 ▲甲山郡十六戶四百六十八頭▲三水郡十四戶百六十四頭▲豐山郡十一戶 百五十三頭▲咸州郡十九戶 百五十五頭▲北靑郡八戶五十五頭▲永興郡一戶三十九頭▲新興郡一戶 三十三頭 等으로 大部分은 郡農會種羊場에 收容하고 其他는 農家에 三四頭식 預託하고잇다

質疑에對한注意

近日 各地에서오는 照會書를 通覽한則 範圍가 一種 或 數種에 亘한 仕入處라든지 販賣所等에 對한 質疑가 大部分인것갓습니다 從來는 此種 簡單한 質疑에對하야 될수잇는대로 回答을하여왓스나 京城市內一少部分의 業者를 紹介하엿슬뿐으로 質疑를 提出하신분에對하여 或不滿한 點이 업다고 할수업는줄로 思料하는바이며 따러서 讀者에對하야 不公平한 事項을 揭載하는것은 本欄의 本意가 아니오니 될수잇는대로 全讀者의 參考가될만한 事項을 取擇할作定이오니 此趣旨에 適當한 質疑만을 歡迎하겟습니다 (擔當者一言)

問 行李店을 經營코저하오니 都賣店을 下敎하여주시오 (全北金堤本町 一讀者)

答 京城府鷺梁津驛前 鷺梁津柳行李製造所

◇

問 本人이 養兎를 큐모的으로 경영코저하옵는바 朝鮮內나 日本內地에서 現生皮를 多量으로 사는곳과 朝鮮에 製皮工場이잇는곳과 生皮時勢를 下敎하시오(安岳愛讀者)

答 京城府南大門通三丁目 裵聖寶商店에서 多量取扱하고잇스며 價格은 一枚 平均六十錢이라고합니다

水產試驗船鋼林丸 無線電信電話裝置

【浦項】慶北水產試驗場에서는 新漁場의 開拓과 各種漁業의 指導를 爲하야 試驗船鋼林丸의 機能을 十分發揮하고저 試驗船鋼林丸(七〇噸)에 無線電信電話를 裝置하게되어 六千四百圓의 經費를 投하야 目下設備中이라는데 六月中旬頃에는 完成되리라한다

特產市勢
[本報支局特電]

▲寧邊 (五日)

◇寧邊明紬 (郡貿一疋價)

特等	八、五〇
一等	八、〇〇
二等	七、〇〇
三等	六、〇〇
四等	五、五〇

◇眞熟素

特等	一〇、〇〇

◇眞庫紗

特等	一一、〇〇

◇生紬

特等	七、五〇
一等	七、〇〇
二等	六、五〇
三等	六、〇〇
四等	五、五〇

◇春紗

特等	六、五〇
一等	六、〇〇
二等	五、五〇
三等	五、二〇
四等	四、八〇

◇亢羅

特等	一一、〇〇
一等	一〇、五〇
二等	九、五〇
三等	八、五〇
四等	八、〇〇

◇交七色熟素

特等	六、五〇

◇交七色庫紗

特等	六、三〇

◇八字明紬

特等	一〇、五〇
一等	一〇、〇〇

◇綃紬

特等兩色	一三、五〇
特等白、灰色	一〇、五〇

▲生絲(一貫)

特等	四〇、〇〇
一等	三七、〇〇
二等	三五、〇〇

日用商品市況

漢藥 (京城卅六日現在)

開城人蔘(一斤)

一等		二等	
三〇斤	一〇、五〇	三五片	八、八〇
三〇斤	一〇、三〇	三〇斤	八、八〇
八〇片	七、〇〇	八〇片	六、四〇

錦山人蔘(一匣)

一等		二等	
四〇片	二、八〇	五〇片	二、八〇
五〇片	二、四〇	六〇片	一〇、五〇

(以下單位斤)

桔梗	、三五	黃芪	、二六
知母	、一〇	黃精	、三五
天麻	一、三〇	赤箭	、八〇
白朮	、三五	蒼朮	、一〇
狗脊	、三五	巴戟大	、七〇
遠志	、六〇	仙茅	、六五
玄蔘	、三五	地楡	、二〇
丹蔘	、三五	紫草	、四〇
白芍	、七〇	黃連	一、〇〇
胡黃連	、八〇	黃芩	、四〇
秦艽	、六〇	柴胡	、五五
前胡	、三五	防風	、五〇
羌活	、五五	獨活	、三〇
升麻	、六〇	苦蔘	、一〇
白鮮皮	、二〇	延胡	、三五
貝母	一、五〇	龍膽	、二六
細辛	、三五	川芎(土)	、三五
白芷(唐)	、三三	白芍藥	、四五
良薑	、三五	白豆蔲	一、〇〇
砂仁	一、〇〇	益智仁	、三二
肉豆久	、七五	破古紙	、三三
鬱金	、三三	莪朮	、三五
香附	、一〇	藿香	、四〇
澤蘭	、二五	香薷	、二六
荊芥	、二五	薄荷	、二六
紫蘇葉	、四五	蘇子	、四五
茵蔯	、一五	益母草	、二六
胡芦巴	、二六	蒼耳子	、二〇
麻黃	、三二	木賊	、二二
燈草	一、二〇	生地黃	、二五
牛膝	一、二五	白葵花	、四〇
決明子	、二〇	車前子	、二五
連翹	、三五	萹蓄	、二〇
大黃	、三五	附子	三、〇〇
大戟	、二五	白附子	、二二
南星	、三五	半夏	、二三

生兎絲子	、三〇	沙蔘	、三〇
白扁豆	、二〇	五味子	、三三
使君子	一、五〇	瓜蔞仁	、二五
天花粉	、一六	葛根	、一〇
天門冬	、二五	白何首烏	、三五
通草	、三二	木通	、一三
忍冬	、一三	金銀花	、二五
		肉桂	、二五
桂皮	、三〇	桂枝	、一五
辛夷	、三〇	沈香 中眞	三、五〇 四、〇〇
丁香	、八〇	吳茱萸	、八〇
		大腹皮	、三〇
烏藥	、二五	沒藥	、三〇
龍腦角八	三、〇〇		
黃栢	、二〇	厚朴	、二五
杜冲	、八〇	巴豆	、八〇
枳實	、二六		
梔子	、三五	山茱肉	一、〇〇
金櫻子	、二六	郁李仁	一、四〇
五加皮	、二五	枸杞子	一、三〇
牧丹(土)	一、三〇	[illegible]豆	、七五
白茯苓	去秋 自一、五〇至二、〇〇以上		
赤白茯神	自五〇錢以上至三圓以上		
琥珀屑	、八〇	猪苓	、六五
竹葉	、二八		
竹茹	、二五	白介子	、二八
乾薑(土)	、八〇	覆盆子	、四〇
龍眼肉	、八〇	蓮肉	、八〇
神曲	、二五	麥芽	、一五
五倍子	、三〇	龜甲	、八〇
鹿角膠	五、五〇		
朱砂	五、五〇	硼砂	四、八〇
石膏	、一〇	滑石	、一〇
硫黃	、一〇	白礬	、一〇
甘草	一束大 、三〇 小 、二五		
蓯蓉	生斤 、八〇 法斤 一、八〇		
當歸	皮斤 、二五 製斤 、三五		
熟地	封品 、三〇 特品 、四〇		
澤瀉	唐斤 、一〇 土、一〇以上		
枳殼	一號 、三〇 二號 、二六		
鹿茸	一兩 自三、五〇至六〇圓以上		
熊膽	一分 、三三		
麝香	同 、五〇		
竹瀝	小瓶 、三五		
檳榔	上斤 、二六 中斤 、三三		

=天一藥房調查=

鑛業權設定·移動

◇鑛業權設定

登錄番號	鑛種	鑛區所在地	登錄月日	鑛業權者住所氏名
二一七二八	水鉛鑛	全北長水郡溪內面	三月四日	京城府漢江通 荒井健五郎(代表者) 同府雲町 飯谷光藏